

# **X11-4K**

**Smart-LED-Projektor  
Bedienungsanleitung**

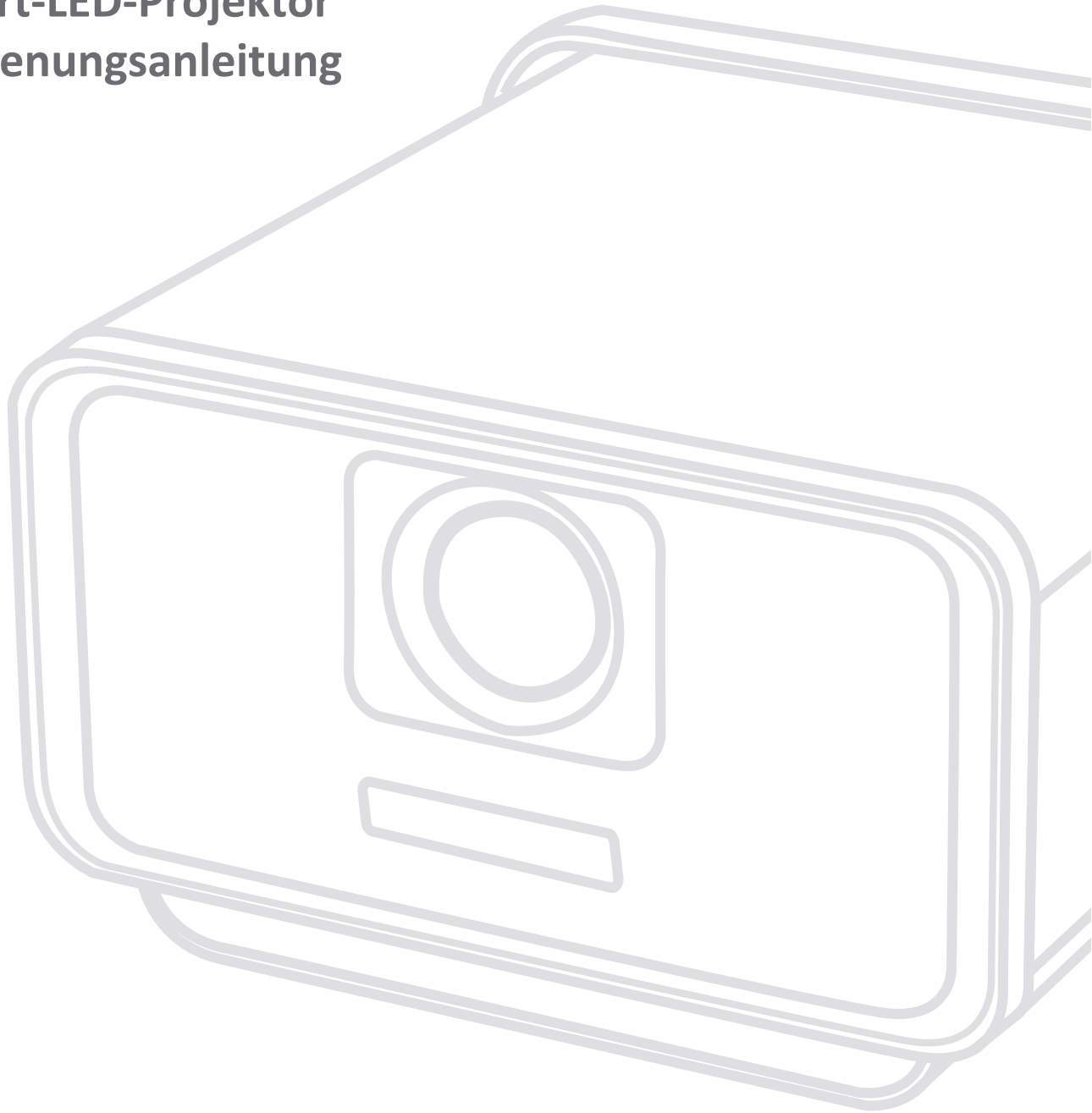

## **Vielen Dank, dass Sie sich für ViewSonic® entschieden haben**

Als einer der weltweit führenden Anbieter von visuellen Lösungen verpflichtet sich ViewSonic®, die Erwartungen der Welt an technologische Weiterentwicklung, Innovation und Einfachheit zu übertreffen. Wir bei ViewSonic® glauben, dass unsere Produkt das Potenzial haben, die Welt positiv zu beeinflussen, und wir sind davon überzeugt, dass Ihnen das ViewSonic®-Produkt, für das Sie sich entschieden haben, gute Dienste leisten wird.

Vielen Dank nochmals, dass Sie sich für ViewSonic® entschieden haben!

# Sicherheitshinweise

Bitte lesen Sie vor Inbetriebnahme des Projektors die Sicherheitshinweise.

- Bewahren Sie diese Anleitung zum künftigen Nachschlagen an einem sicheren Ort auf.
- Lesen Sie alle Warnhinweise und befolgen Sie sämtliche Anweisungen.
- Lassen Sie einen Abstand von 50 cm rund um den Projektor, damit eine angemessene Belüftung gewährleistet bleibt.
- Stellen Sie den Projektor an einem gut belüfteten Ort auf. Platzieren Sie nichts auf dem Projektor, das die Wärmeableitung beeinträchtigen könnte.
- Platzieren Sie den Projektor nicht auf einer unebenen oder unstablen Oberfläche. Der Projektor könnte umkippen, was Verletzungen und Fehlfunktionen des Projektors zur Folge haben kann.
- Schauen Sie im Betrieb nicht direkt in das Projektorobjektiv. Das intensive Licht kann Ihre Augen schädigen.
- Öffnen Sie immer die Objektivblende oder entfernen Sie die Objektivkappe, wenn die Lampe des Projektors abgeschaltet wurde.
- Blockieren Sie das Projektionsobjektiv nicht mit Gegenständen, wenn der Projektor in Betrieb ist, da sich die Gegenstände andernfalls erhitzen und verformen oder sogar einen Brand verursachen könnten.
- Die Lampe wird während des Betriebs extrem heiß. Lassen Sie den Projektor circa 45 Minuten abkühlen, bevor Sie die Lampenbaugruppe zum Auswechseln entfernen.
- Verwenden Sie die Lampen nicht über die Lebenszeit hinaus. Übermäßige Nutzung von Lampen jenseits der Lebenszeit kann in seltenen Fällen dazu führen, dass die Lampen bersten.
- Ersetzen Sie die Lampenbaugruppe sowie elektronische Komponenten nicht, ohne den Projektor zunächst vom Stromnetz zu trennen.
- Versuchen Sie niemals, den Projektor zu zerlegen. Im Inneren gibt es gefährliche Hochspannung, sodass bei Kontakt mit spannungsführenden Teilen lebensgefährliche Stromschläge auftreten können.
- Achten Sie beim Transportieren des Projektors darauf, den Projektor nicht fallen zu lassen oder gegen andere Gegenstände zu stoßen.
- Platzieren Sie keine schweren Gegenstände auf dem Projektor oder Anschlusskabeln.
- Stellen Sie den Projektor nicht vertikal auf. Andernfalls könnte der Projektor umkippen, was Verletzungen und Fehlfunktionen des Projektors zur Folge haben kann.
- Setzen Sie den Projektor keinem direkten Sonnenlicht oder andere Quellen nachhaltiger Wärme aus. Stellen Sie das Gerät nicht in der Nähe von Wärmequellen (z. B. Heizungen, Herde etc.) auf, meiden Sie unbedingt die Nähe zu sonstigen Geräten, die Temperatur des Projektors auf gefährliche Werte erhöhen könnten – dazu zählen auch Verstärker.

- Platzieren Sie Flüssigkeiten in der Nähe des Projektors. Über dem Projektor verschüttete Flüssigkeiten können Störungen verursachen. Falls der Projektor feucht wird, trennen Sie ihn vom Stromnetz und wenden Sie sich zur Wartung des Projektors an Ihren örtlichen Kundendienst.
- Wenn der Projektor arbeitet, tritt warme Luft aus den Belüftungsöffnungen aus, eventuell nehmen Sie auch einen ungewöhnlichen Geruch wahr. Dies ist völlig normal und weist nicht auf einen Fehler hin.
- Versuchen Sie niemals, die Sicherheitsfunktionen des geerdeten Netzsteckers außer Kraft zu setzen. Ein verpolungssicherer Stecker ist mit zwei Kontakten ausgestattet, von denen einer breiter als der andere ist. Ein geerdeter Stecker verfügt über zwei Kontakte und eine dritte Erdungszunge. Der breitere bzw. dritte Kontakt dient Ihrer Sicherheit. Falls der Stecker nicht in Ihre Steckdose passt, benötigen Sie einen Adapter. Versuchen Sie nicht, den Stecker gewaltvoll in die Steckdose zu stecken.
- Entfernen Sie bei Anschluss an eine Steckdose NICHT die Erdungszunge. Achten Sie darauf, dass die Erdungszunge auf keinen Fall entfernt wird.
- Sorgen Sie dafür, dass das Netzkabel nichts eingeklemmt wird, nicht darauf getreten werden kann. Achten Sie insbesondere auf den Netzstecker und auf die Stelle, an der das Kabel aus dem Projektor austritt.
- In einigen Ländern ist die Spannung NICHT stabil. Dieser Projektor arbeitet sicher innerhalb einer Versorgungsspannung zwischen 100 und 240 Volt Wechselspannung; bei Schwankungen um  $\pm 10$  Volt und Stromausfällen können jedoch erhebliche Schwierigkeiten auftreten. In Gebieten mit schwankender Spannung und/oder häufigen Stromausfällen sollten Sie Ihren Projektor über einen Spannungsstabilisator, einen Überspannungsschutz oder über eine unterbrechungsfreie Stromversorgung (USV) anschließen.
- Schalten Sie den Projektor sofort ab und wenden Sie sich an Ihren Händler oder ViewSonic®, falls Sie Rauch, ungewöhnliche Geräusche oder einen komischen Geruch bemerken. Eine weitere Benutzung des Projektors ist gefährlich.
- Verwenden Sie nur vom Hersteller angegebene Zusatz- und Zubehörteile.
- Ziehen Sie den Netzstecker aus der Steckdose, falls der Projektor voraussichtlich längere Zeit nicht benutzt wird.
- Überlassen Sie Wartungs- und Reparaturarbeiten ausschließlich qualifizierten Fachleuten.



**ACHTUNG:** Dieses Gerät gibt mögliche gefährliche optische Strahlung ab. Blicken Sie wie bei allen hellen Lichtquellen nicht in den Strahl, RG2 IEC 62471-5:2015.

# Sicherheitswarnhinweise – Deckenmontage

Bitte lesen Sie vor Inbetriebnahme des Projektors die **Sicherheitshinweise**.

Wenn Sie vorhaben, Ihren Projektor an der Decke zu montieren, sollten Sie ein geeignetes Projektordeckenmontageset verwenden und darauf achten, dass der Projektor sicher und zuverlässig installiert wird.

Falls Sie ein ungeeignetes Projektordeckenmontageset verwenden, besteht die Gefahr, dass der Projektor aufgrund unsachgemäßer Befestigung durch den Einsatz falscher Schraubendicke oder -länge herunterfällt.

Sie können ein Projektordeckenmontageset bei Ihrem Projektorhändler erwerben.

# Inhalt

<b>Sicherheitshinweise.....</b>	<b>3</b>
<b>Einleitung.....</b>	<b>9</b>
Lieferumfang .....	9
Übersicht .....	10
Projektor .....	10
I/O-Anschlüsse .....	12
Fernbedienung.....	13
Fernbedienung – effektive Reichweite.....	14
<b>Grundeinstellungen.....</b>	<b>15</b>
Eine Position wählen – Projektionsausrichtung .....	15
Projektionsgrößen .....	16
Projektor montieren.....	17
<b>Verbindungen herstellen.....</b>	<b>18</b>
An Stromversorgung anschließen.....	18
Externe Geräte anschließen .....	19
HDMI-Verbindung .....	19
USB-Verbindung.....	20
Audioverbindung.....	21
microSD .....	22
Bluetooth-Verbindung.....	23
Bluetooth Speaker (Bluetooth-Lautsprecher) .....	23
Bluetooth Out (Bluetooth-Ausgang) .....	25
Mit Netzwerken verbinden.....	26
Wi-Fi Connection (WLAN-Verbindung) .....	26
Custom SSID (Nutzer-SSID).....	28
Kabel-LAN-Verbindung.....	30
Drahtlose Bildschirmspiegelung .....	31

<b>Projektor verwenden .....</b>	<b>32</b>
Projektor starten .....	32
Erstmalige Aktivierung.....	32
Projection Orientation (Projektionsausrichtung) .....	32
Preferred Language (Bevorzugte Sprache).....	33
Network Settings (Netzwerkeinstellungen) .....	33
Source Input (Quelleneingang) .....	34
Eingangsquelle wählen .....	35
Projiziertes Bild anpassen .....	36
Höhe und Projektionswinkel des Projektors anpassen .....	36
Projektor abschalten .....	37
Eingangsquelle ausgewählt – Bildschirmmenübaum .....	38
<b>Projektor bedienen .....</b>	<b>51</b>
Home Screen (Startbildschirm).....	51
Home Screen (Startbildschirm) – Bildschirmmenübaum .....	52
Menu Operations (Menübedienung).....	57
File Management (Dateiverwaltung) .....	57
Apps Center (AppsCenter).....	62
Bluetooth .....	65
Setting (Einstellungen) .....	66
Screen Mirroring (Bildschirmspiegelung) .....	80
<b>Anhang.....</b>	<b>83</b>
Technische Daten .....	83
ProjektormäÙe .....	85
Timing-Tabelle .....	86
HDMI-1-/HDMI-2-/USB-C-PC-Timing.....	86
HDMI-1-/HDMI-2-/USB-C-Video-Timing.....	87
Unterstütztes 3D-Timing .....	88
IR-Steuerungstabelle .....	89
Problemlösung.....	90
LED-Anzeigen.....	91
Wartung.....	92
Allgemeine Vorsichtsmaßnahmen .....	92
Objektiv reinigen .....	92
Gehäuse reinigen .....	92
Projektor lagern .....	92

## **Informationen zu Richtlinien und Service ..... 93**

Informationen zur Konformität .....	93
FCC-Erklärung .....	93
FCC-Erklärung zur Strahlenbelastung .....	94
Industry-Canada-Erklärung .....	94
IC-Erklärung .....	94
Erklärung zum Ländercode .....	94
IC-Erklärung zur Strahlenbelastung .....	95
CE-Konformität für europäische Länder .....	95
RoHS2-Konformitätserklärung .....	96
Indische Beschränkung zu gefährlichen Stoffen .....	97
Entsorgung zum Ende der Einsatzzeit .....	97
Hinweise zum Urheberrecht .....	98
Kundendienst .....	99
Eingeschränkte Garantie .....	100



# Einleitung

## Lieferumfang

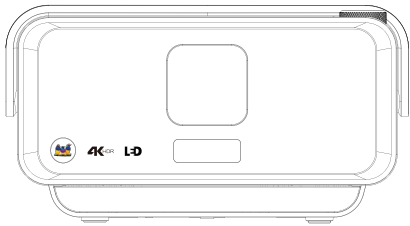

1



2

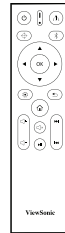

3



4

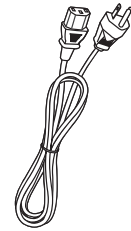

5



6

Nummer	Beschreibung
1	X11-4K-Projektor
2	Schnellstartanleitung
3	Fernbedienung
4	Batterien
5	Netzkabel
6	USB-C-Kabel

**Hinweis:** Mitgelieferte Netzkabel und Videokabel können je nach Land variieren. Bitte wenden Sie sich für weitere Informationen an Ihren örtlichen Händler.

# Übersicht

## Projektor

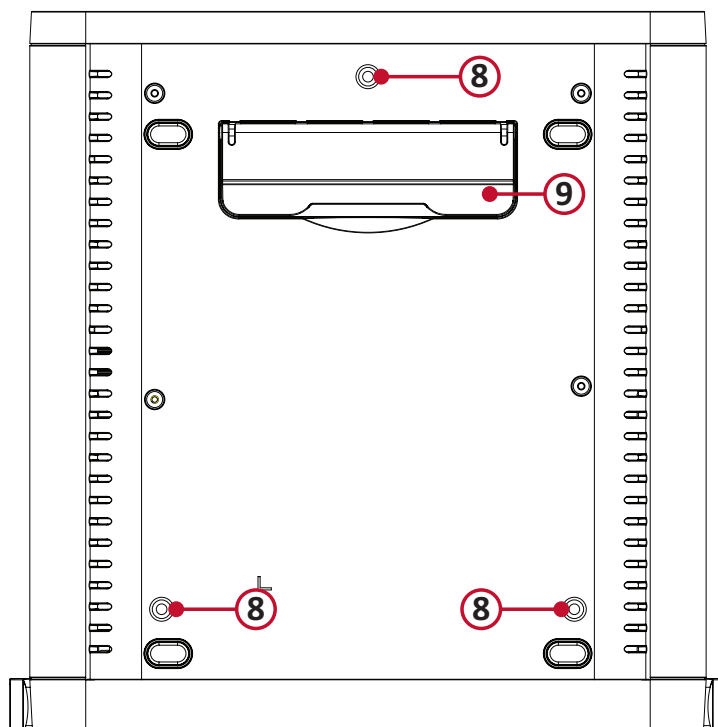
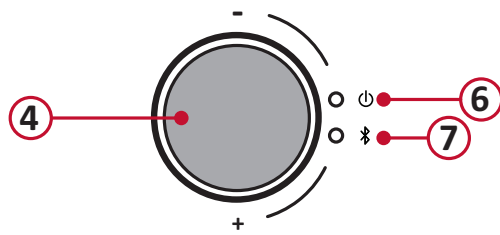
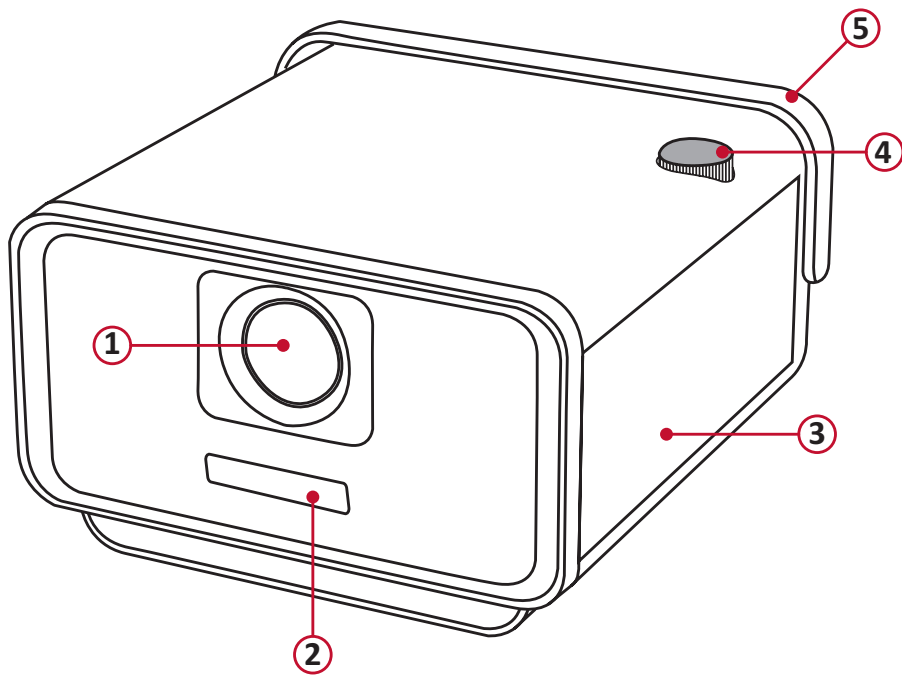

<b>Nummer</b>	<b>Beschreibung</b>
<b>1</b>	Objektiv/Motorisierte Objektivabdeckung
<b>2</b>	IR- / Autofokus-Kamera
<b>3</b>	Lautsprecher
<b>4</b>	Ein-/Austaste und Lautstärkeregelung
<b>5</b>	Ledergriff
<b>6</b>	Betriebsanzeige
<b>7</b>	Bluetooth-Anzeige
<b>8</b>	Deckenmontagelöcher
<b>9</b>	Einstellfuß

## I/O-Anschlüsse

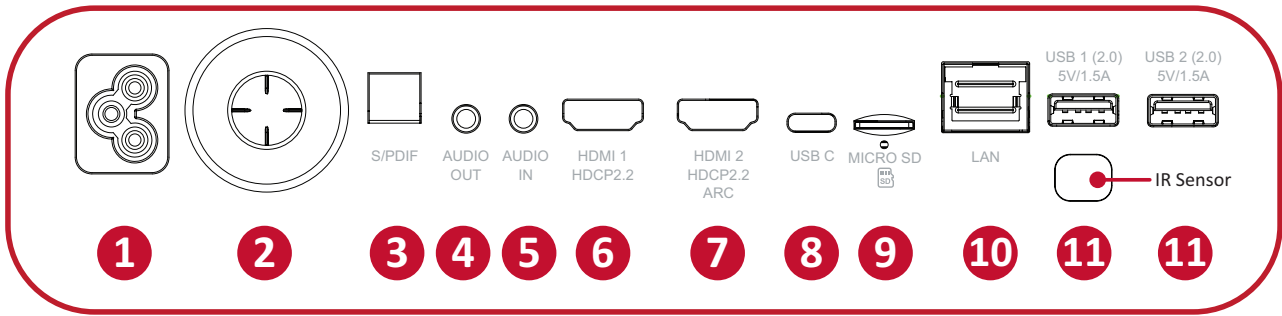

Port		Beschreibung
1	Netzkaeleingang	Netzkaeleingang
2	Joy-Taste	Navigieren und Menuelemente wdhlen
3	S/PDIF	S/PDIF-Signalausgang
4	Audioausgang (3,5-mm-Anschluss)	Audiosignalausgang
5	Audioeingang (3,5-mm-Anschluss)	Audiosignaleingang
6	HDMI 1 <sup>1</sup>	HDMI-Anschluss <sup>2</sup>
7	HDMI 2 <sup>1 3</sup>	HDMI-Anschluss <sup>2</sup>
8	USB-C <sup>4</sup>	USB-C-Port
9	microSD	microSD-Schlitz (SDXC bis 256 GB - FAT32/NTFS)
10	LAN	RJ45-LAN-Port
11	USB (5 V/1,5-A-Ausgang)	USB-2.0-Type-A-Port (USB-Leser - FAT32/NTFS)

<sup>1</sup> Unterstutzt HDCP 2.2/HDMI 2.0.

<sup>2</sup> iPhone/iPad-Nutzer mussen einen zusatzlichen Adapter kaufen. Bitte verwenden Sie zur Vermeidung von Kompatibilitatsproblemen von Apple zugelassenes Zubehor.

<sup>3</sup> Unterstutzt HDMI ARC.

<sup>4</sup> Bitte verwenden Sie das mitgelieferte USB-C-Kabel und stellen Sie sicher, dass Ihr USB-C-Gerat Videoubertragung unterstutzen kann.

**Hinweis:** Wenn das System absturzt, konnen Sie die Reset-Taste unter dem microSD-Kartenschlitz drucken.

## Fernbedienung

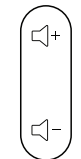
Taste		Beschreibung	
1	Ein/Aus		Schaltet den Projektor ein oder aus.
2	Quelle		Zeigt den Eingangsquelle-Auswahlbalken.
3	Fokus		Bild automatisch fokussieren. Zum manuellen Anpassen des Fokus drei (3) Sekunden gedrückt halten.
4	Bluetooth		Bluetooth starten.
5	OK		Bestätigt die Auswahl.
6	Aufwärts/ Abwärts/ Links/Rechts		Navigiert und wählt die gewünschten Menüelemente und konfiguriert Anpassungen.
7	Einstellungen		Zeigt das Menü Einstellung.
8	Zurück		Zurück zum vorherigen Bildschirm.
9	Startseite		Aufrufen des Bildschirms Home (Startseite).
10	Lautstärke		Lautstärke erhöhen/verringern.
11	Vorwärts/ Rückwärts		Vor-/Rücklauf des Inhalts aktivieren.
12	Stumm		Stummschaltung ein/aus.
13	Wiedergabe/ Pause		Inhalt wiedergeben/anhalten.

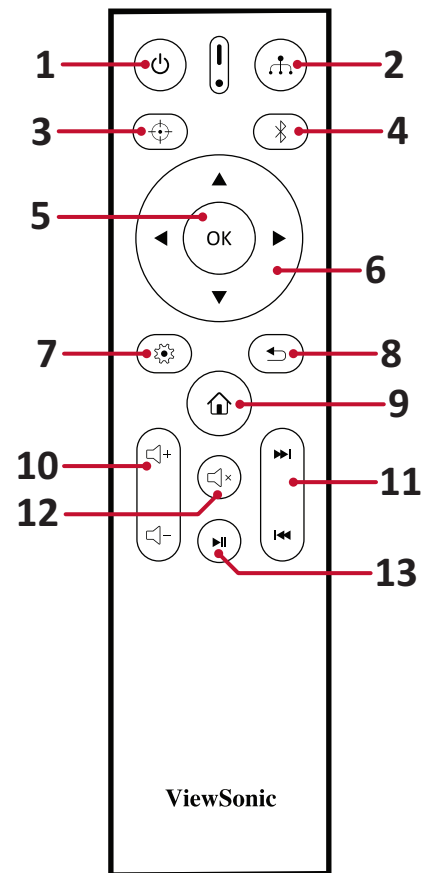

## Fernbedienung – effektive Reichweite

Stellen Sie anhand der nachstehenden Schritte die angemessene Funktion der Fernbedienung sicher:

1. Die Fernbedienung muss innerhalb eines Winkels von 30 Grad lotrecht zu dem/den Fernbedienungssensor(en) des Projektors gehalten werden.
2. Der Abstand zwischen Fernbedienung und Fernbedienungssensor(en) sollte maximal 8 Meter betragen.

**Hinweis:** Beachten Sie die Abbildung bezüglich der Position der Infrarot- (IR) Fernbedienungssensoren.

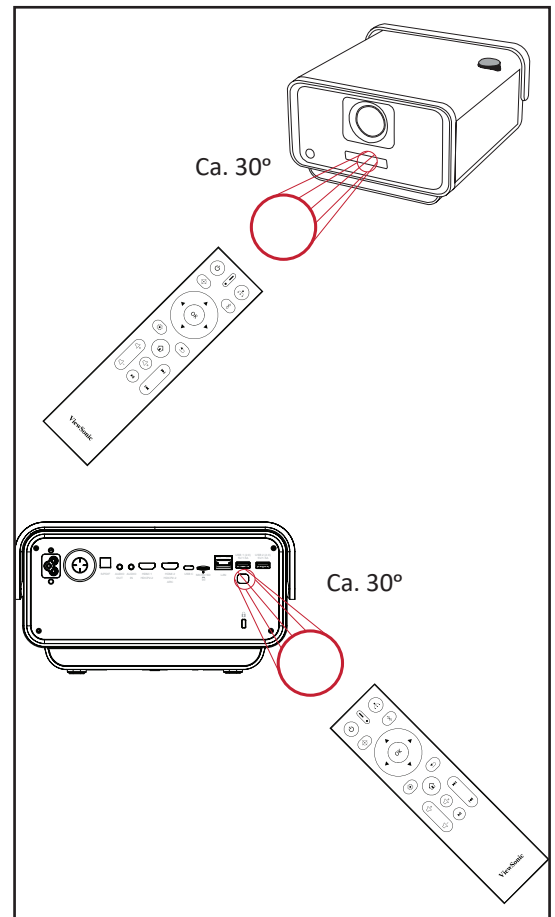

## Fernbedienung – Batterien wechseln

1. Entfernen Sie die Batteriefachabdeckung von der Rückseite der Fernbedienung, indem Sie den Fingergrif drücken und nach unten schieben.
2. Nehmen Sie Batterien heraus (falls erforderlich) und legen Sie zwei AAA-Batterien ein.

**Hinweis:** Beachten Sie die Batteriepole wie abgebildet.

3. Bringen Sie die Batteriefachabdeckung wieder an, indem Sie sie an der Basis ausrichten und in Position drücken.

### Hinweis:

- Lassen Sie Fernbedienung und Batterien nicht in übermäßiger Hitze oder einer feuchten Umgebung.
- Tauschen Sie Batterien nur gegen einen identischen oder vom Batteriehersteller empfohlenen gleichwertigen Batterietyp aus.
- Falls Batterien erschöpft sind oder Sie die Fernbedienung voraussichtlich längere Zeit nicht benutzen, entfernen Sie die Batterien, damit sie die Fernbedienung beschädigen.
- Entsorgen Sie verbrauchte Batterien entsprechend den Herstelleranweisungen und den örtlichen Umweltvorschriften in Ihrer Region.

# Grundeinstellungen

Dieser Abschnitt bietet detaillierte Anweisungen zur Ersteinrichtung Ihres Projektors.

## Eine Position wählen – Projektionsausrichtung

Persönliche Präferenzen und Rauml原因 entscheiden über den Installationsort. Beachten Sie Folgendes:

- Größe und Position Ihrer Leinwand.
- Position einer geeigneten Steckdose.
- Position und Abstand zwischen Projektor und anderen Geräten.

Der Projektor ist darauf ausgelegt, in einer der folgenden Positionen installiert zu werden:

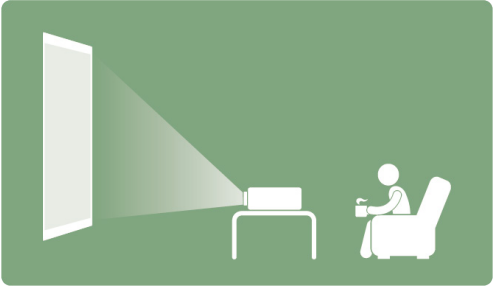
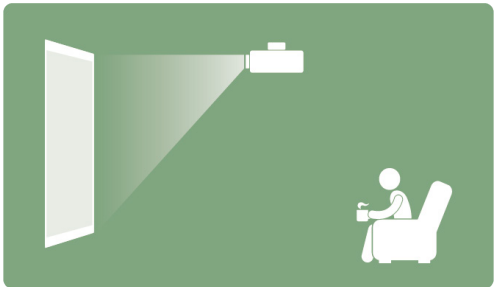
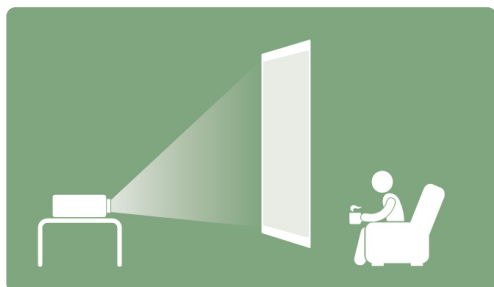
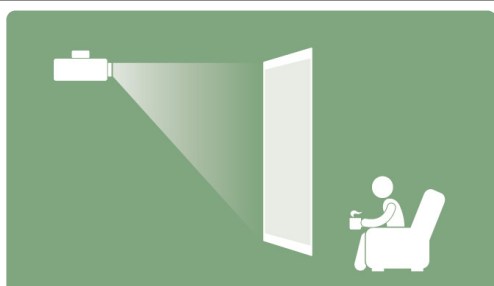
Standort	
<p><b>Vorne Tisch</b></p> <p>Der Projektor ist in Bodennähe vor der Leinwand aufgestellt.</p>	
<p><b>Vorne Decke</b></p> <p>Der Projektor hängt vor der Leinwand verkehrt herum an der Decke.</p>	
<p><b>Tisch hinten<sup>1</sup></b></p> <p>Der Projektor ist in Bodennähe hinter der Leinwand aufgestellt.</p>	
<p><b>Decke hinten</b></p> <p>Der Projektor hängt hinter der Leinwand verkehrt herum an der Decke.</p>	

<sup>1</sup> Erfordert eine Leinwand, an die von hinten projiziert werden kann.

# Projektionsgrößen

- 16:9-Bild auf einer 16:9-Leinwand

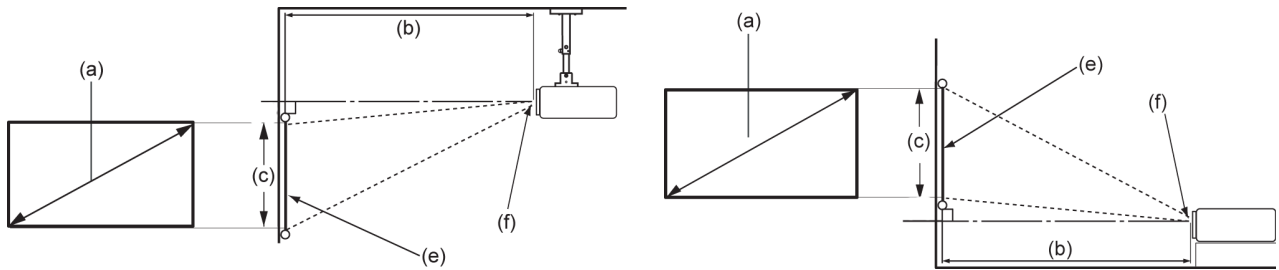

Hinweis: (e) = Leinwand / (f) = Objektivmitte

## 16:9-Bild auf einer 16:9-Leinwand

(a) Leinwandgröße		(b) Projektionsentfernung				(c) Bildhöhe		Bildbreite	
		Minimum		Maximum					
in	cm	in	cm	in	cm	in	cm	in	cm
30	76,2	19,7	50,1	19,7	50,1	14,7	37,4	26,15	66,4
40	101,6	26,7	67,8	26,7	67,8	19,6	49,8	34,86	88,6
50	127,0	33,7	85,6	33,7	85,6	24,5	62,3	43,58	110,7
60	152,4	40,7	103,3	40,7	103,3	29,4	74,7	52,29	132,8
70	177,8	47,6	121,0	47,6	121,0	34,3	87,2	61,01	155
80	203,2	54,6	138,7	54,6	138,7	39,2	99,6	69,73	177,1
90	228,6	61,6	156,4	61,6	156,4	44,1	112,1	78,44	199,2
100	254,0	68,5	174,1	68,5	174,1	49,0	124,5	87,16	221,4
110	279,4	75,5	191,8	75,5	191,8	53,9	137,0	95,87	243,5
120	304,8	82,5	209,5	82,5	209,5	58,8	149,4	104,59	265,7
130	330,2	89,5	227,2	89,5	227,2	63,7	161,9	113,3	287,8
140	355,6	96,4	244,9	96,4	244,9	68,6	174,3	122,02	309,9
150	381	103,4	262,7	103,4	262,7	73,5	186,8	130,74	332,1
160	406,4	110,4	280,4	110,4	280,4	78,4	199,2	139,45	354,2
200	508	138,3	351,2	138,3	351,2	98,1	249,1	174,32	442,8

Hinweis: Wenn Sie beabsichtigen, den Projektor dauerhaft zu installieren, prüfen Sie Projektionsgröße und -abstand bitte zuvor physisch in situ mit dem tatsächlichen Projektor.



# Projektor montieren

**Hinweis:** Bitte verwenden Sie die richtige Schraubengröße, falls Sie eine Drittanbieterhalterung kaufen. Die Schraubengröße kann je nach Dicke der Montageplatte variieren.

1. Stellen Sie die sicherste Installation sicher, indem Sie eine Wand- oder Deckenhalterung von ViewSonic® verwenden.
2. Stellen Sie sicher, dass die zur Anbringung der Halterung am Projektor verwendeten Schrauben die folgenden Spezifikationen erfüllen:
  - Schraubentyp: M4 x 8
  - Maximale Schraubenlänge: 8 mm

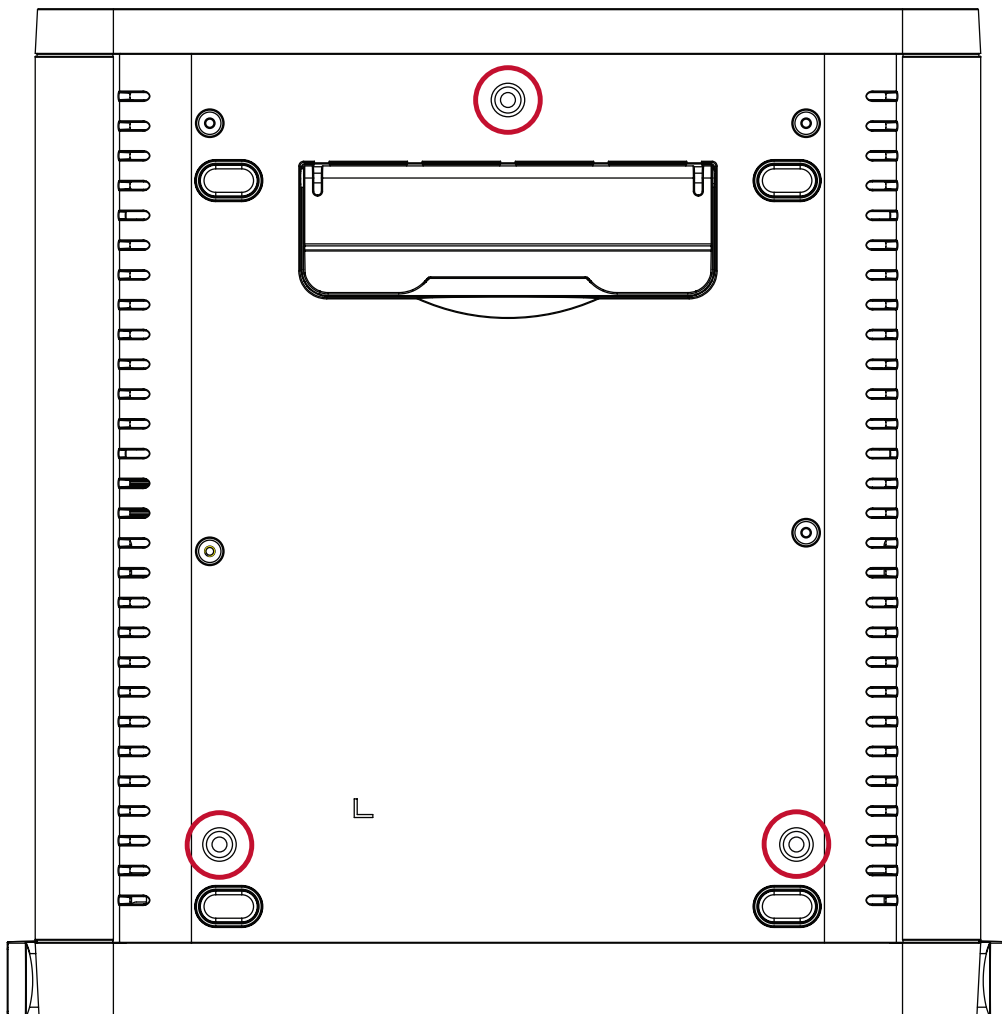

## ACHTUNG:

- Installieren Sie den Projektor nicht in der Nähe einer Wärmequelle.
- Halten Sie einen Abstand von mindestens 10 cm zwischen Decke und Unterseite des Projektors ein.

# Verbindungen herstellen

Dieser Abschnitt erläutert die Verbindung des Projektors mit anderen Geräten.

## An Stromversorgung anschließen

1. Verbinden Sie das Netzkabel mit dem Wechselspannungseingang an der Rückseite des Projektors.
2. Schließen Sie den Netzstecker an eine Steckdose an.

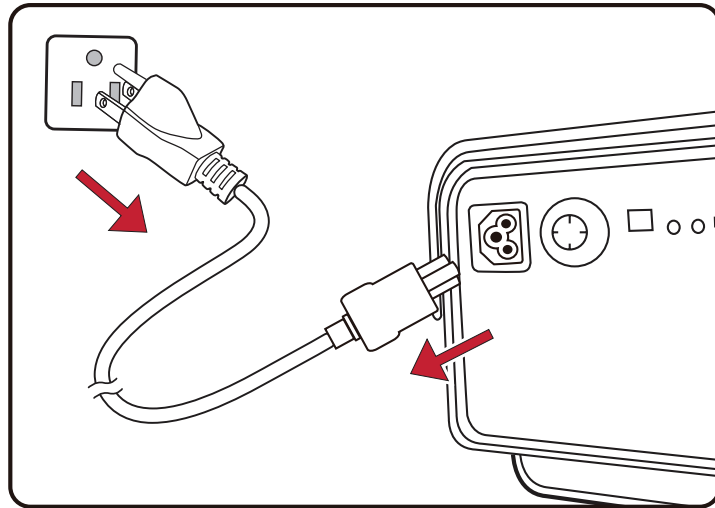

**Hinweis:** Integrieren Sie bei Installation des Projektors eine leicht zugängliche Trennvorrichtung in der Festverkabelung oder schließen Sie das Netzkabel an eine leicht zugängliche Steckdose in der Nähe des Gerätes an. Falls während des Projektorbetriebs eine Störung auftritt, unterbrechen Sie die Stromversorgung mit Hilfe der Trennvorrichtung oder durch Ziehen des Netzsteckers.

# Externe Geräte anschließen

## HDMI-Verbindung

Verbinden Sie ein Ende eines HDMI-Kabels mit dem HDMI-Anschluss Ihres Videogerätes. Verbinden Sie dann das andere Kabelende mit dem Anschluss **HDMI 1** oder **HDMI 2** (beide unterstützen HDCP 2.2/HDMI 2.0) Ihres Projektors.

**Hinweis:** iPhone/iPad-Nutzer müssen einen zusätzlichen Adapter verwenden.

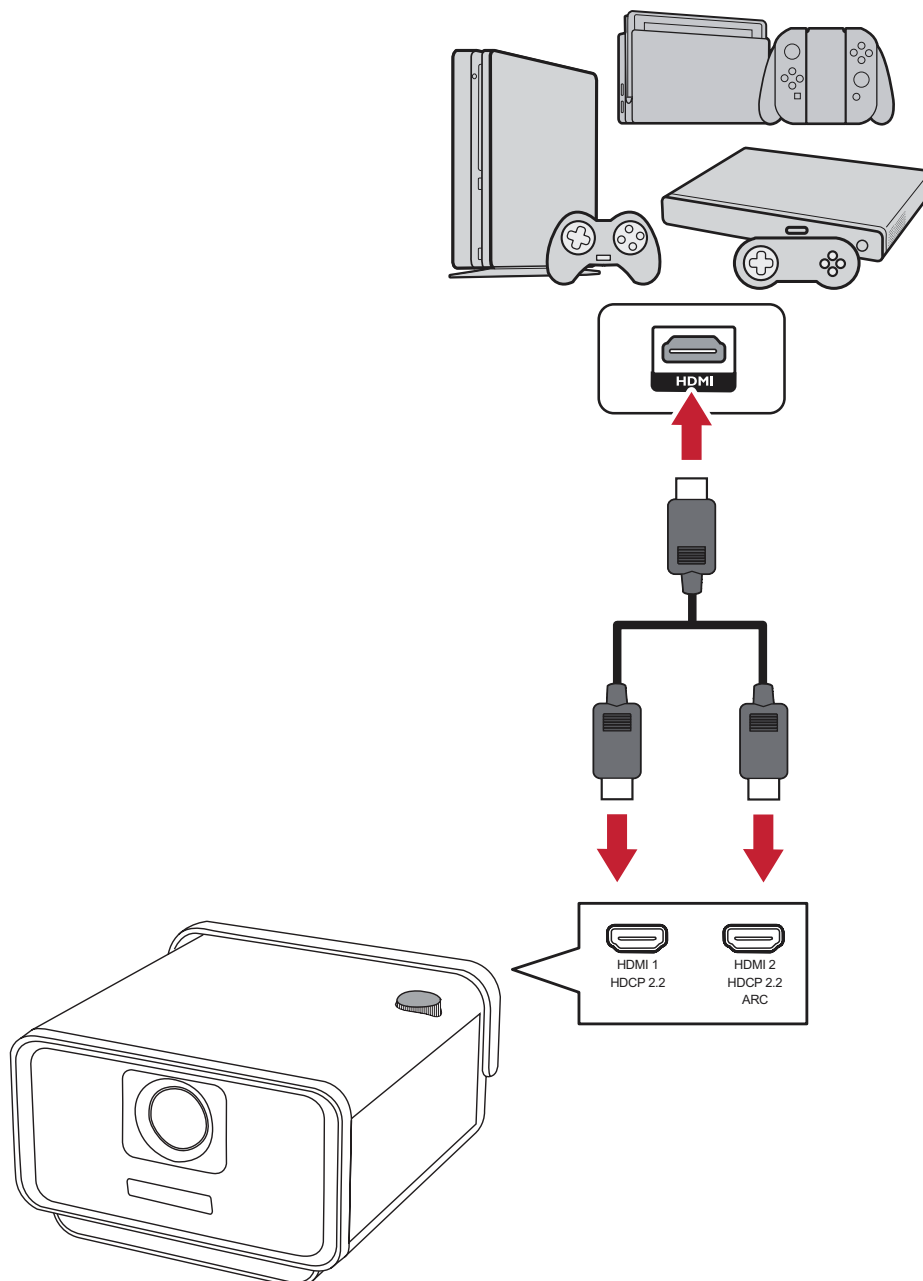

## USB-Verbindung

### USB-Type-C-Verbindung

Verbinden Sie ein Ende eines USB-Type-C-Kabels mit dem **USB-C**-Anschluss Ihres Gerätes. Verbinden Sie dann das andere Ende des Kabels mit dem USB-Type-C-Anschluss Ihres Projektors.

**Hinweis:** Stellen Sie sicher, dass Ihr USB-Type-C-Gerät Videoübertragung unterstützt.

### USB-Type-A-Verbindung

Schließen Sie eine Tastatur, eine Maus, Dongles, Speichergeräte usw. an den USB-Type-A-Anschluss (**USB 1** und **USB 2**) des Projektors an.

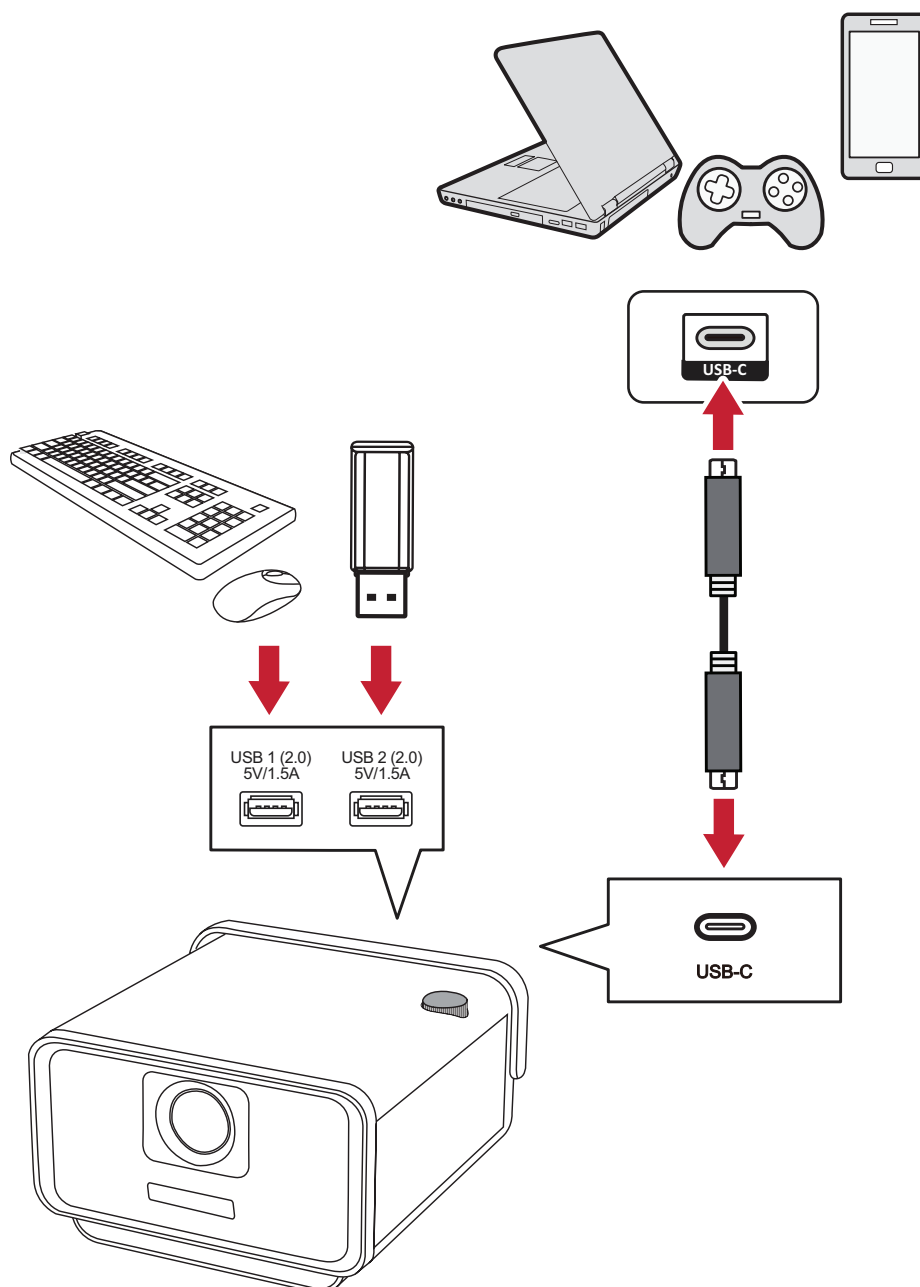

## Audioverbindung

Sie können über die Anschlüsse **AUDIO OUT**, **AUDIO IN**, und **S/PDIF** eine Verbindung zu verschiedenen externen Toneingabegeräten herstellen.

**Hinweis:** Der Anschluss **HDMI 2** unterstützt ARC. Er kann Ton über den Anschluss **HDMI 2 (ARC)** an externe Geräte liefern.

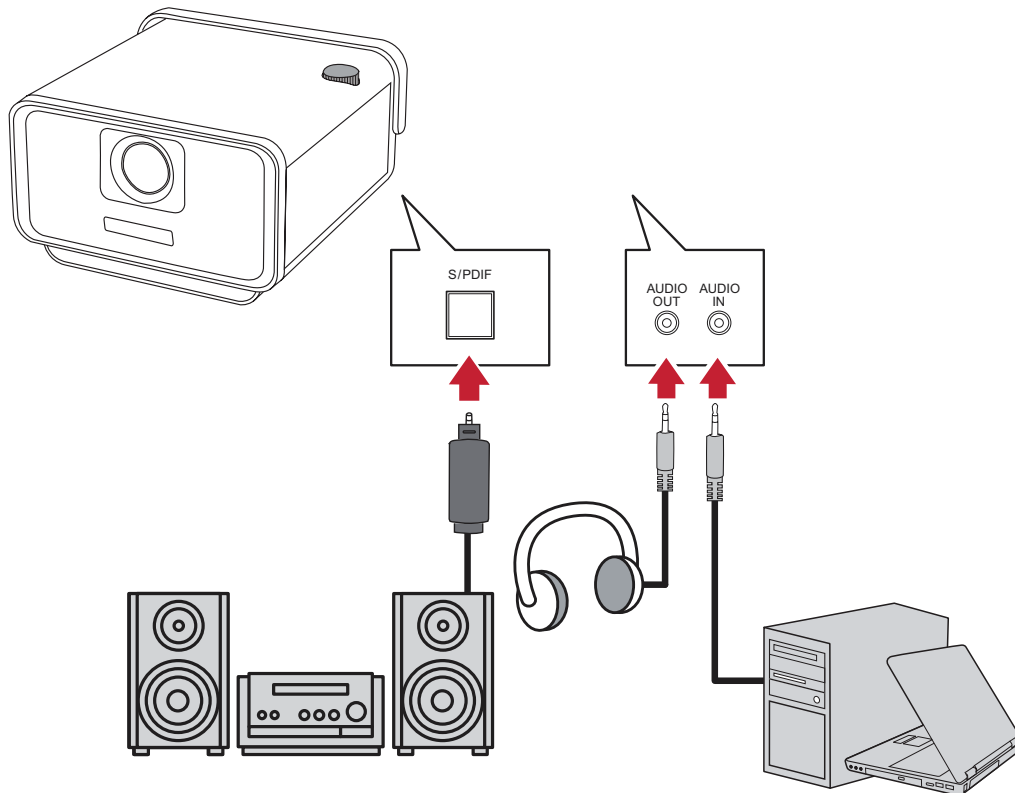

## microSD

Stecken Sie zur Wiedergabe von Fotos, Musik und Filmen einfach eine microSD in den Steckplatz **MICRO SD** ein.

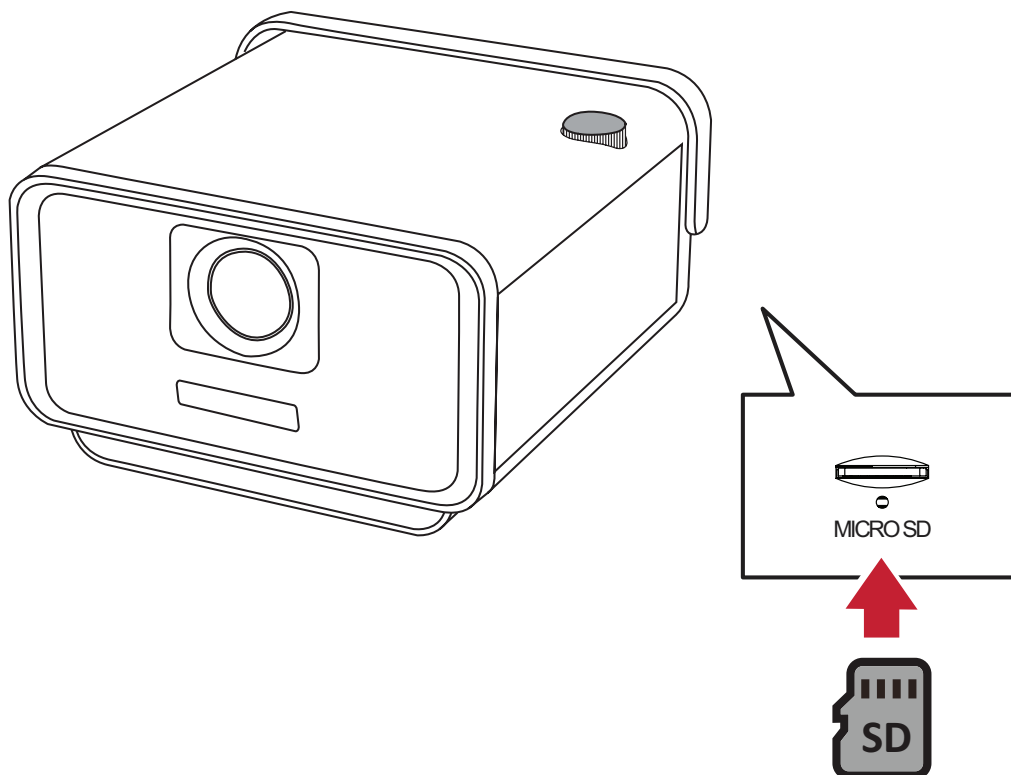

# Bluetooth-Verbindung

## Bluetooth Speaker (Bluetooth-Lautsprecher)

Der Projektor ist mit Bluetooth ausgestattet, damit Sie Ihr Gerät zur Audiowiedergabe drahtlos verbinden können.

Ihr Gerät verbinden und koppeln:

1. Navigieren Sie zu: **Home (Startseite) > Bluetooth**.
2. Wählen Sie mit den Richtungstasten **Links** und **Rechts** an der Fernbedienung **Bluetooth Speaker (Bluetooth-Lautsprecher)** oder **Bluetooth Pairing (Bluetooth-Kopplung)**. Drücken Sie dann **OK** an der Fernbedienung.

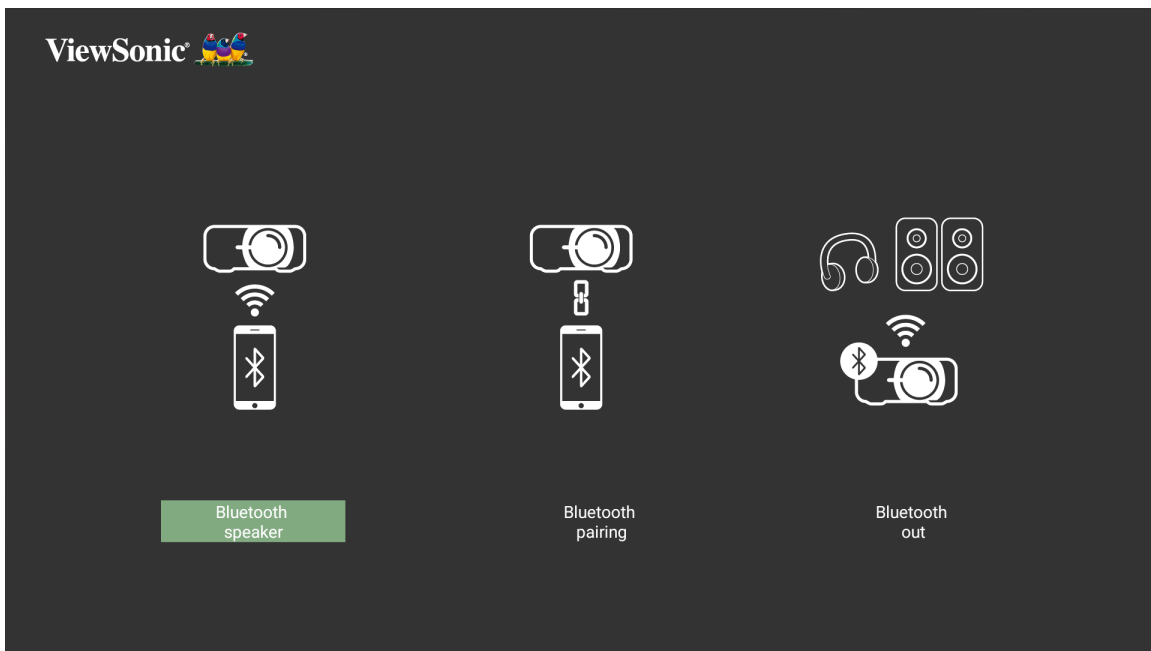

3. Wenn der Dialog unten erscheint, wählen Sie **Yes (Ja)** und drücken Sie **OK** an der Fernbedienung, um den Bluetooth-Modus aufzurufen.

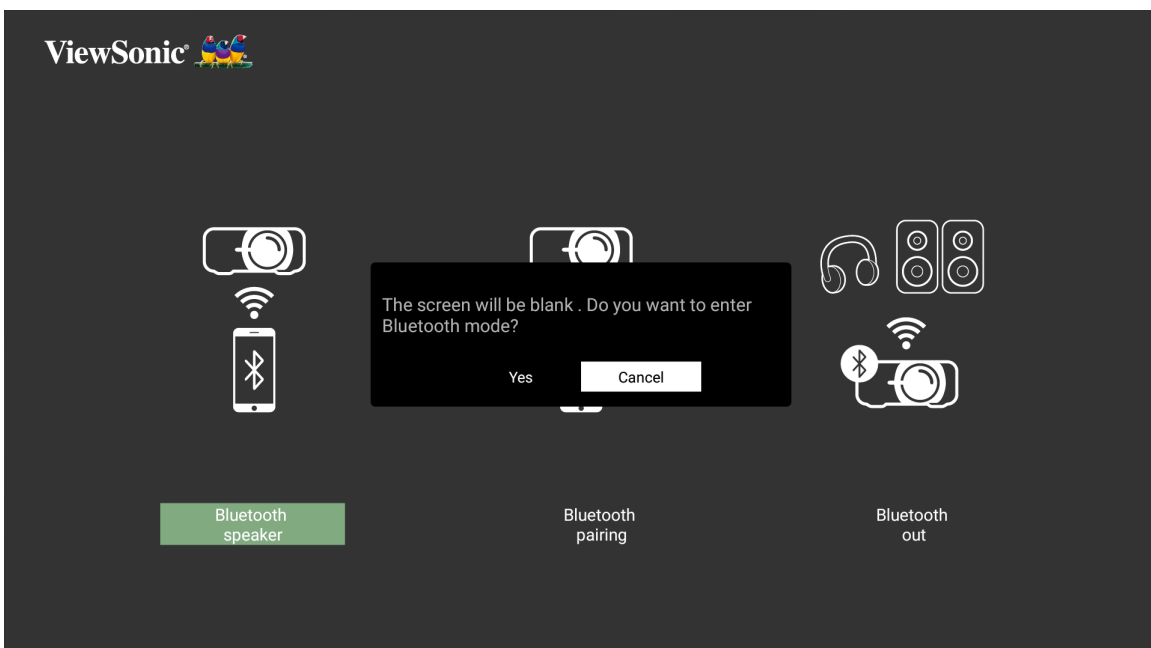

4. Beim Aufrufen des Koppelungsmodus ist ein Soundeffekt zu hören.
5. Nach erfolgreicher Verbindung hören Sie einen weiteren Soundeffekt.

**Hinweis:**

- Falls nach Kopplung Projektor und Gerät eingeschaltet sind, werden sie automatisch per Bluetooth verbunden.
- Der Projektor erhält den Namen „X11-4K“.
- Nur **Power (Ein-/Austaste)** und **Retrun (Zurück-Taste)** können den Bluetooth-Modus beenden.



## Bluetooth Out (Bluetooth-Ausgang)

Verbinden Sie den Projektor mit externen Kopfhörern oder Lautsprechern, die Bluetooth unterstützen.

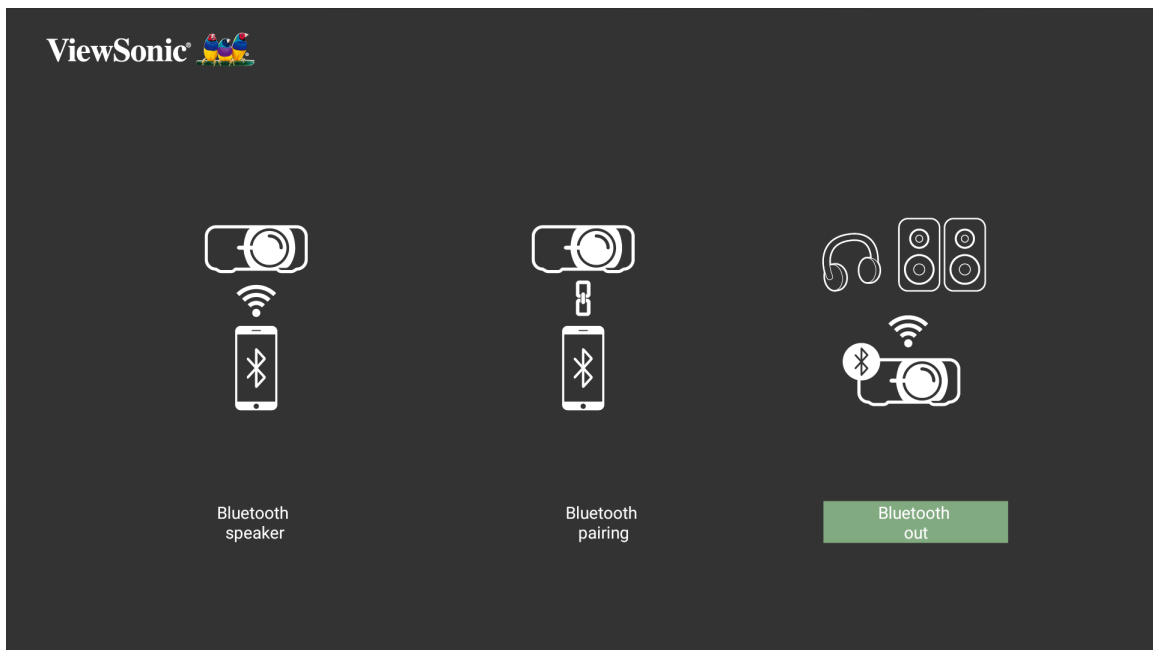

Ihr Gerät verbinden und koppeln:

1. Navigieren Sie zu: **Home (Startseite) > Bluetooth.**
2. Wählen Sie mit den Richtungstasten **Links** und **Rechts** an der Fernbedienung die Option **Bluetooth Out (Bluetooth-Ausgang).**

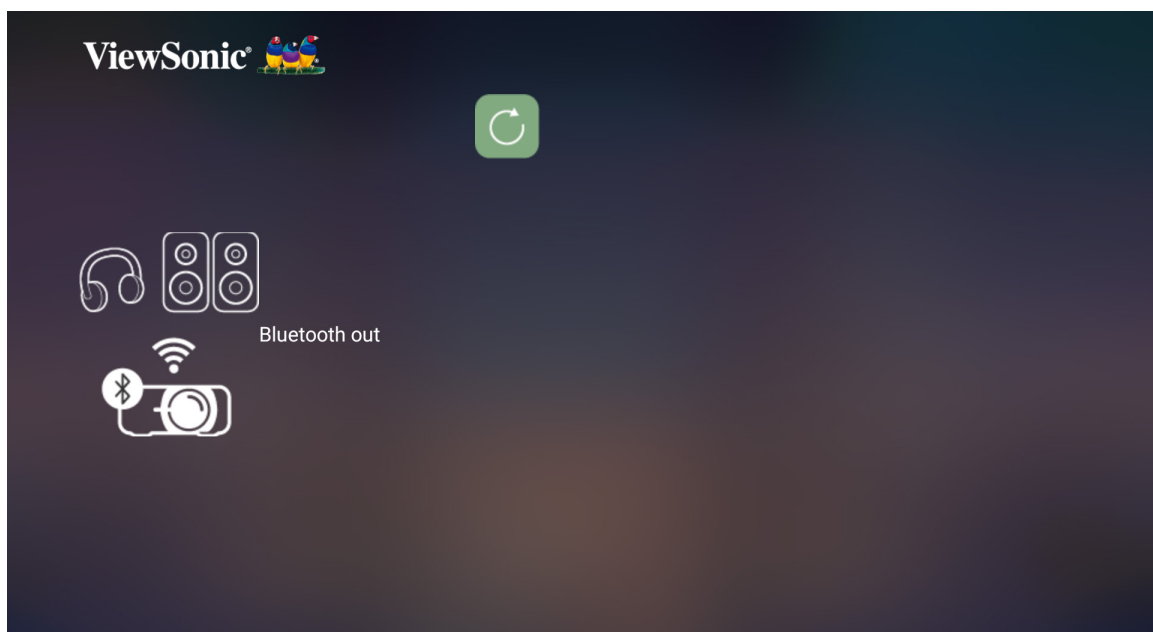

3. Der Projektor sucht nach Bluetooth-Geräten in der Nähe. Wählen Sie Ihr Gerät aus der Liste und drücken Sie **OK** an der Fernbedienung.

# Mit Netzwerken verbinden

## Wi-Fi Connection (WLAN-Verbindung)

Mit dem integrierten WLAN können Sie mühelos eine Verbindung zu kabellosen Internetnetzwerken herstellen.

So stellen Sie eine WLAN-Netzwerkverbindung her:

1. Navigieren Sie zu: **Home (Startseite) > Settings (Einstellungen) > Network Settings (Netzwerkeinstellungen) > Wi-Fi (WLAN)**
2. Wählen Sie mit der **Links-** oder **Rechtstaste** an der Fernbedienung die Option **Enable (Aktivieren)**.



3. Daraufhin werden verfügbare WLAN-Netzwerke angezeigt. Wählen Sie eines der verfügbaren WLAN-Netzwerke.



4. Wenn Sie eine Verbindung zu einem sicheren WLAN-Netzwerk herstellen möchten, müssen Sie bei Aufforderung das Kennwort eingeben.



## Custom SSID (Nutzer-SSID)

1. Navigieren Sie zu: **Home (Startseite) > Settings (Einstellungen) > Network Settings (Netzwerkeinstellungen) > Wi-Fi (WLAN)**
2. Wählen Sie mit der **Links-** oder **Rechtstaste** an der Fernbedienung die Option **Enable (Aktivieren)**.
3. Wählen Sie aus der Liste verfügbarer WLAN-Netzwerke **Others (Sonstiges)** und drücken Sie **OK** an der Fernbedienung.

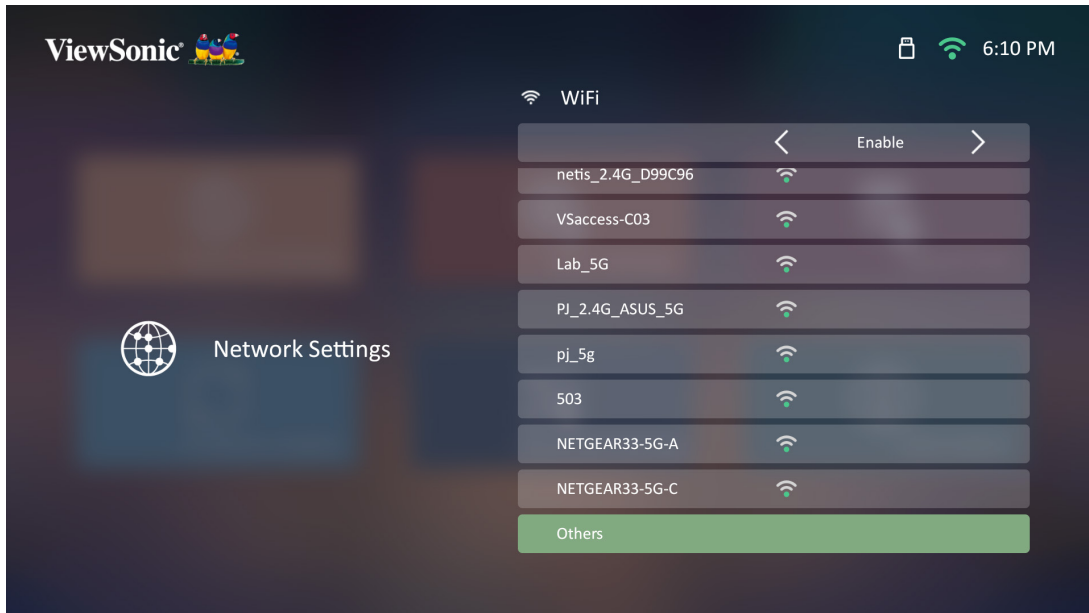

4. Geben Sie die SSID ein und wählen Sie das Sicherheitsniveau.



5. Geben Sie bei Aufforderung das Kennwort ein.



## Kabel-LAN-Verbindung

Sie können mühelos eine Verbindung zu kabelgebundenen Internetnetzwerken herstellen und auch die Verbindung anpassen.

1. Schließen Sie das RJ45-Kabel an den **LAN**-Anschluss des Projektors an. Stellen Sie sicher, dass das andere Ende an Ihre kabelgebundene Internetquelle angeschlossen ist.

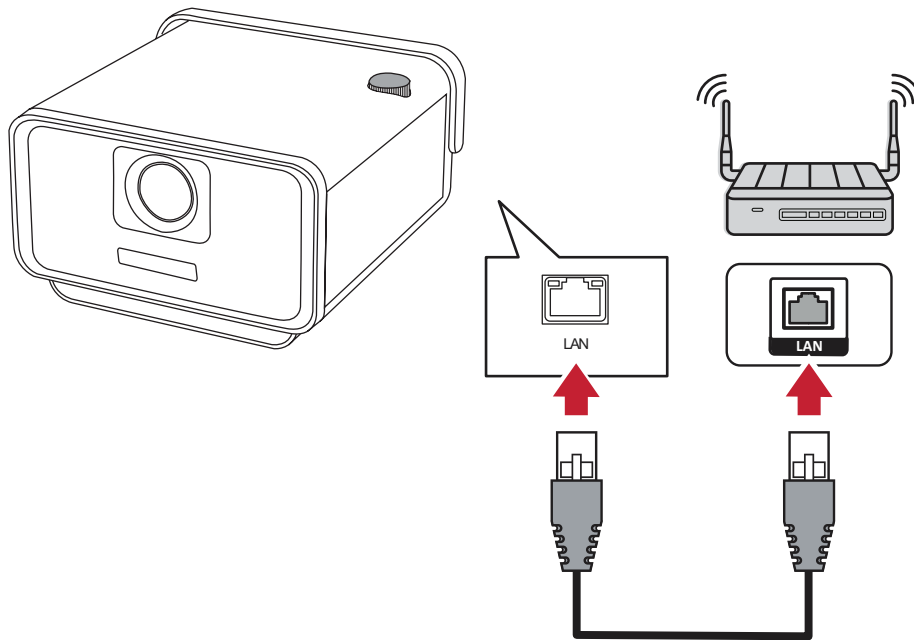

2. Navigieren Sie zu: **Home (Startseite) > Settings (Einstellungen) > Network Settings (Netzwerkeinstellungen) > Wired LAN (Kabel-LAN)**



3. Sie können die IP automatisch oder manuell konfigurieren. Durch Auswahl von **Manual (Manuell)** können Sie auf **IP Address (IP-Adresse)**, **Subnet Mask (Subnetzmaske)**, **Default Gateway (Standard-Gateway)** und **DNS Server (DNS-Server)** zugreifen.

**Hinweis:** Sie sollen die Netzwerkeinstellungen automatisch vom System konfigurieren lassen, indem Sie **Automatic (Automatisch)** bei **Configure IP (IP konfigurieren)** wählen.

# Drahtlose Bildschirmspiegelung

Bildschirmspiegelung bietet eine 5-GHz-WLAN-Verbindung, mit der Nutzer den Bildschirm an Ihrem Gerät spiegeln können.

**Hinweis:** Sicherstellen, dass Ihr Gerät mit demselben Netzwerk wie der Projektor verbunden ist.

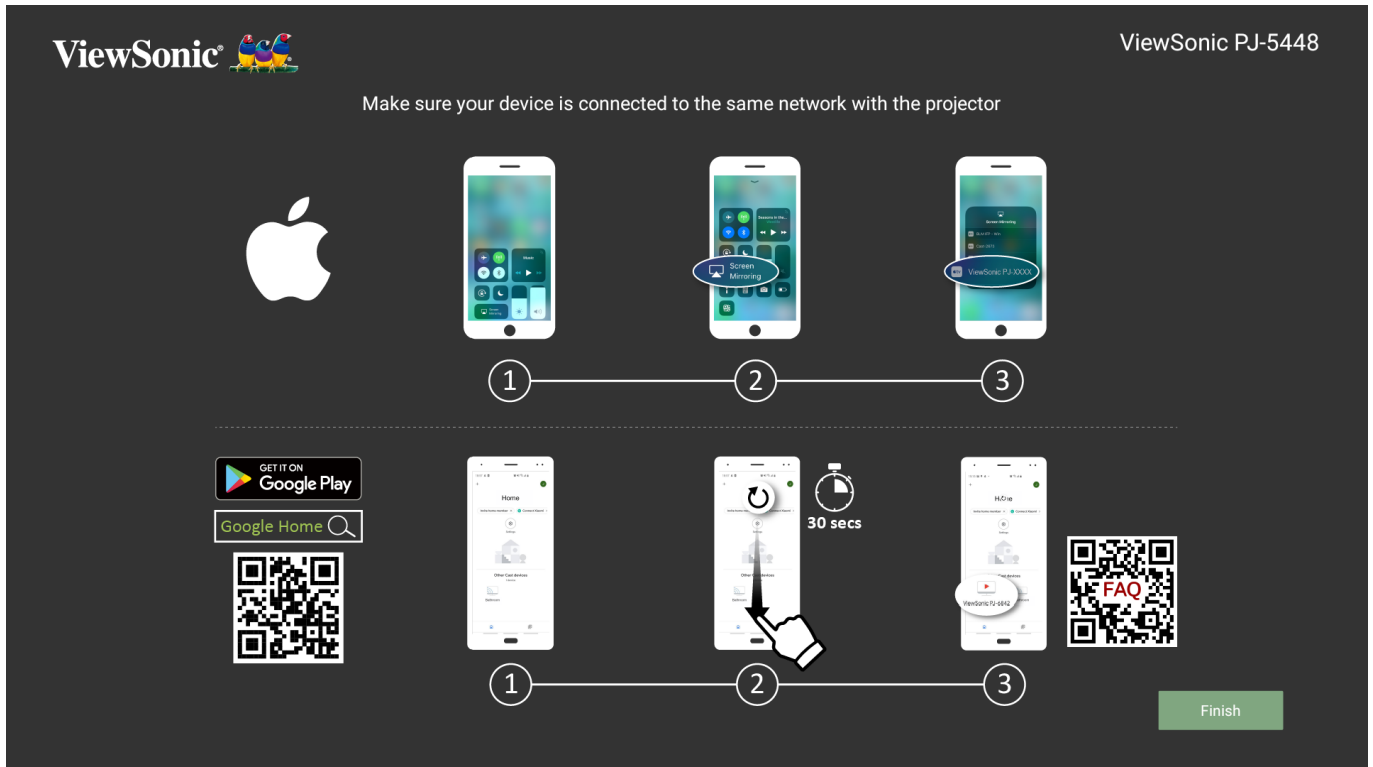

## iOS:

1. Auf das Auswahlsteuerungsmenü zugreifen.
2. Symbol „Screen Mirroring (Bildschirmspiegelung)“ wählen.
3. Wählen Sie „ViewSonic PJ-XXXX“.

## Android:

1. Anwendung „Google Home“ herunterladen, installieren und öffnen.
2. Zum Aktualisieren der App ziehen und 30 Sekunden warten.
3. Nun ist „ViewSonic PJ-XXXX“ zu sehen; wählen Sie es aus.

**Hinweis:** Einige Android-Geräte unterstützen direktes „Casting“. Falls Ihr Gerät dies unterstützt, rufen Sie die Casting-Funktion auf und wählen Sie „ViewSonic PJ-XXX“ aus der Liste verfügbarer Geräte. Sie können auch den FAQ-QR-Code scannen und den Schritten folgen, um Ihr Android-Gerät direkt zu casten.

# Projektor verwenden

## Projektor starten

1. Stellen Sie sicher, dass das Netzkabel des Projektors richtig an eine Steckdose angeschlossen ist.
2. Schalten Sie den Projektor über die **Power (Ein-/Austaste)** ein.

## Erstmalige Aktivierung

Bei erstmaliger Aktivierung des Projektors müssen Sie Ihre Projektionsausrichtung, bevorzugte Sprache, Netzwerkeinstellungen und Eingangsquelle wählen. Befolgen Sie die Bildschirmanweisungen mit den Tasten **OK** und **Aufwärts/Abwärts/Links/Rechts** an der Fernbedienung. Bei Anzeige des Bildschirms „Finish“ (Fertigstellen) zeigt dies an, dass der Projektor einsatzbereit ist.

## Projection Orientation (Projektionsausrichtung)

Wählen Sie die bevorzugte Projektionsausrichtung und drücken Sie zur Bestätigung der Auswahl **OK**. Informationen dazu finden Sie unter Seite 15.





## Preferred Language (Bevorzugte Sprache)

Wählen Sie die gewünschte Sprache und drücken Sie zur Bestätigung der Auswahl OK.



## Network Settings (Netzwerkeinstellungen)

Wählen Sie eine der verfügbaren Optionen. Informationen dazu finden Sie unter Seite 26.



## Source Input (Quelleneingang)

Greifen Sie schnell auf das Menü **Source Input (Eingangsquelle)** zu, indem Sie die **Abwärtstaste** an der Fernbedienung drücken, wenn der **Home Screen (Startbildschirm)** angezeigt wird. Zudem können Sie die **Source (Eingangstaste)** an der Fernbedienung drücken.

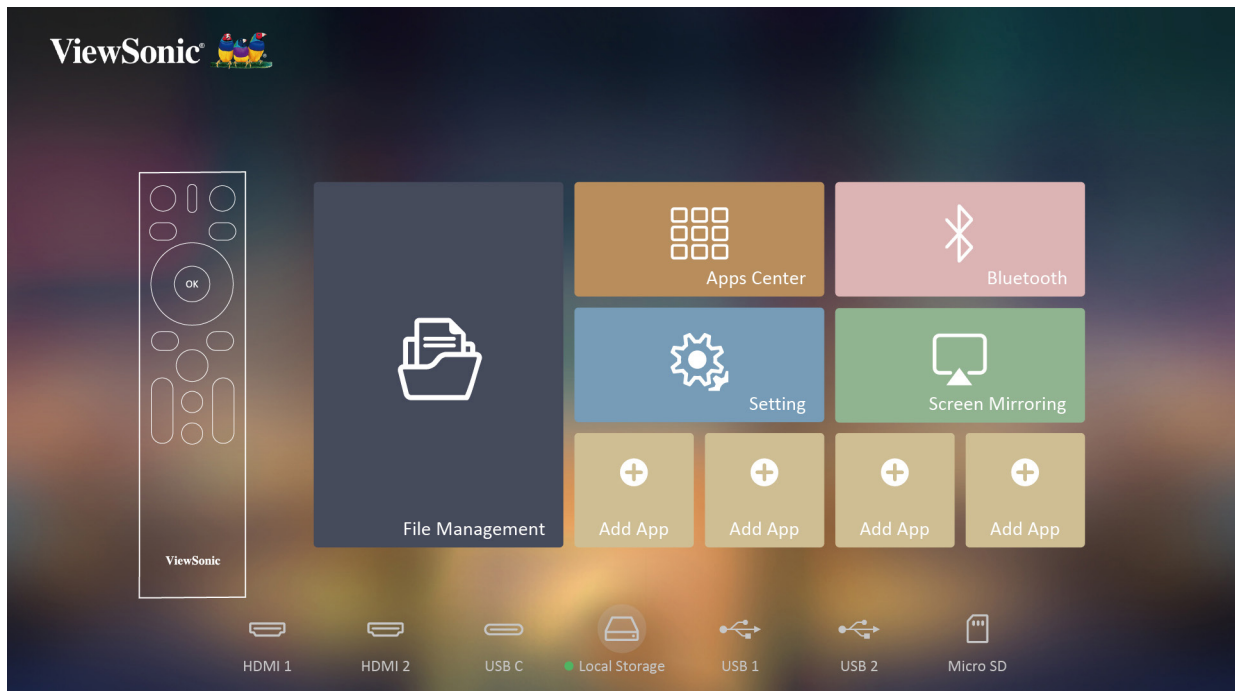
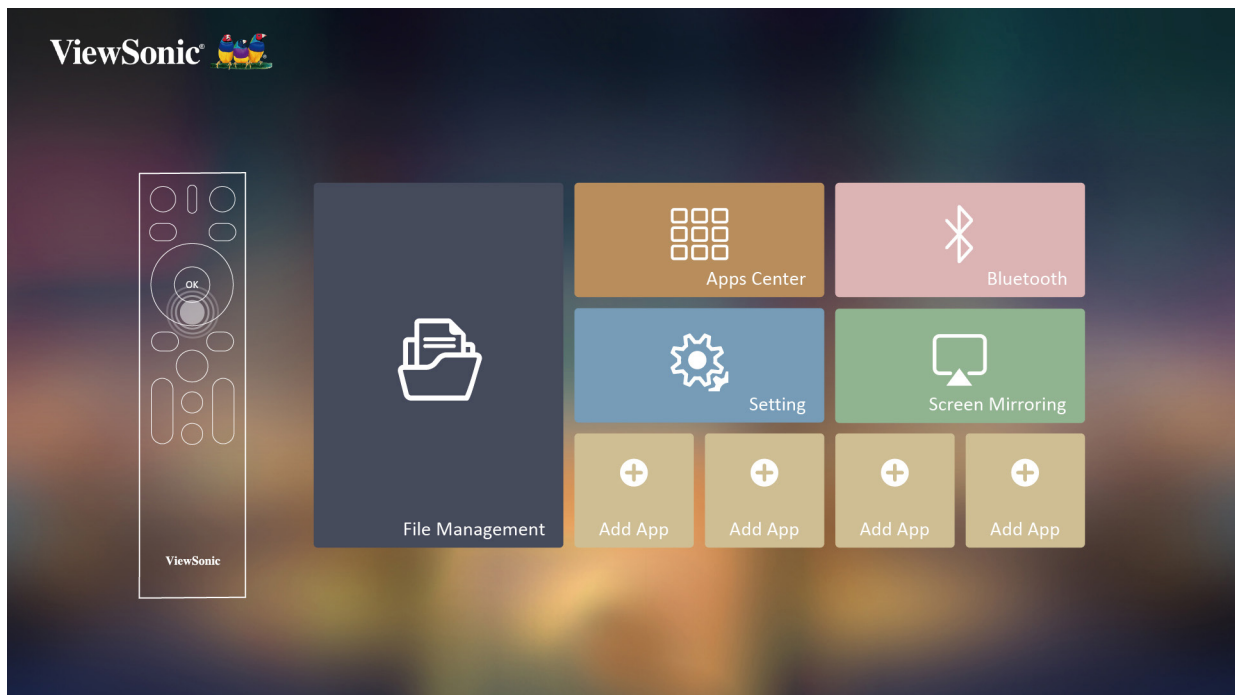

**Hinweis:** Falls **Auto Focus (Auto-Fokus)** auf On (Ein) gesetzt ist, wird **Automatic Focus Adjustment (Automatische Fokusanpassung)** bei jedem Startvorgang des Projektors durchgeführt.

# Eingangsquelle wählen

Sie können mehrere Geräte gleichzeitig an Ihren Projektor anschließen. Allerdings kann jeweils nur eine Eingangsquelle als Vollbild angezeigt werden.

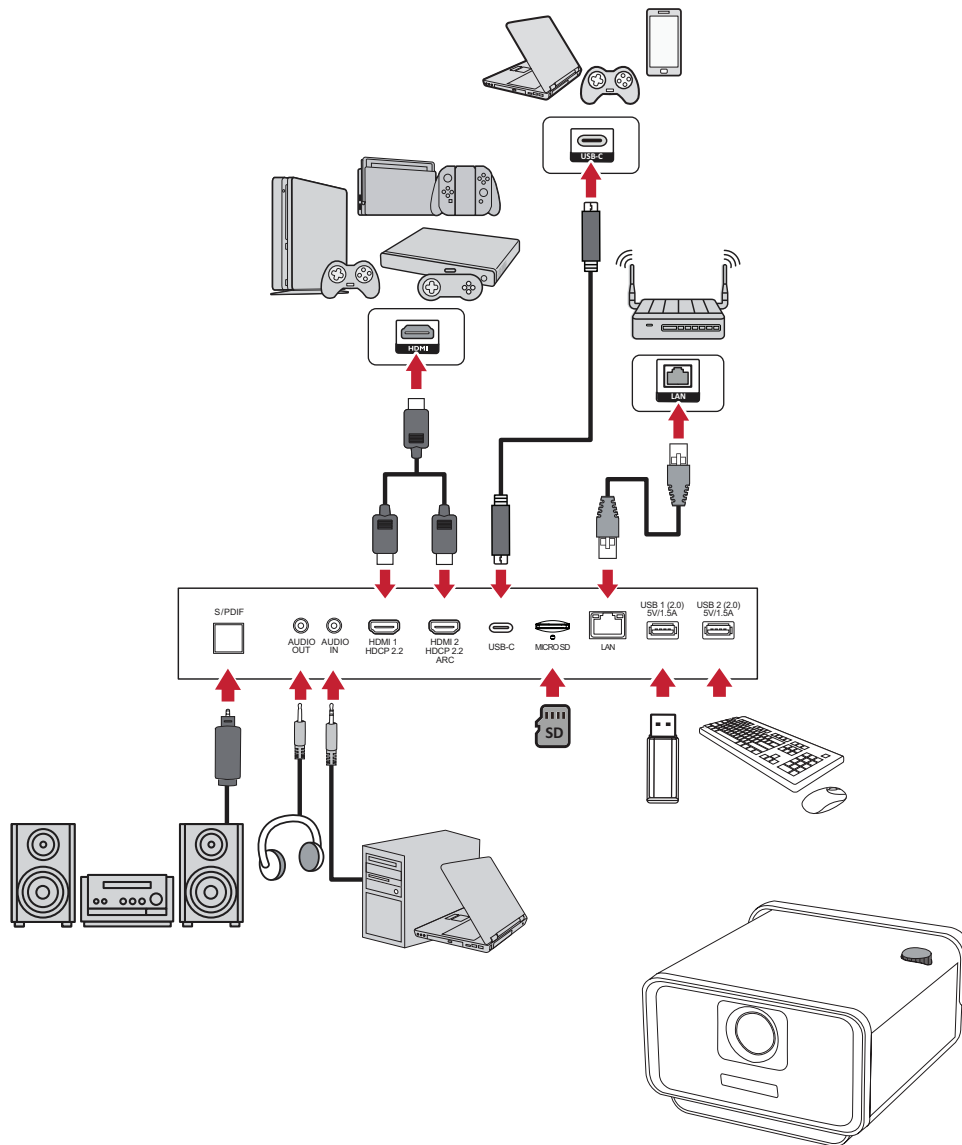

Der Projektor sucht automatisch nach Eingangsquellen. Falls mehrere Quellen verbunden sind, drücken Sie zur Auswahl des gewünschten Eingangs die **Source (Eingangstaste)** an der Fernbedienung oder drücken Sie die **Abwärtstaste** bei angezeigtem **Home Screen (Startbildschirm)**, bis die Quellenliste angezeigt wird.

**Hinweis:** Stellen Sie sicher, dass die verbundenen Quellen ebenfalls eingeschaltet sind.

# Projiziertes Bild anpassen

## Höhe und Projektionswinkel des Projektors anpassen

Der Projektor verfügt über einen (1) höhenverstellbaren Fuß. Durch Anpassung des Fußes ändern sich Höhe und vertikaler Projektionswinkel des Projektors. Passen Sie den Fuß zur Feinabstimmung der Position des projizierten Bildes sorgfältig an.

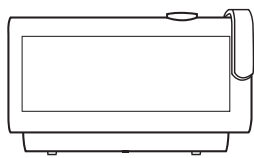

100 % Versatz



115 % Versatz

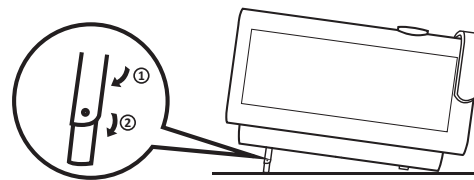

130 % Versatz

**Hinweis:** Falls der Projektor nicht auf einem flachen Untergrund steht oder Leinwand und Projektor nicht lotrecht zueinander stehen, kann das projizierte Bild trapezförmig verzerrt angezeigt werden. Allerdings korrigiert die Funktion „Auto Vertical Keystone (Automatische vertikale Trapezkorrektur)“ korrigiert das Problem automatisch.

# Projektor abschalten

1. Drücken Sie die **Power (Ein-/Austaste)** an Projektor oder an der Fernbedienung und folgende Meldung erscheint:



2. Wählen Sie mit der **Aufwärts-/Abwärtstaste** an der Fernbedienung die Option **Turn Off (Abschalten)** und drücken Sie **OK** an der Fernbedienung.
3. Die Status-LED leuchtet bei Abschaltung dauerhaft rot.

**Hinweis:** Beim Drücken der **Power (Ein-/Austaste)** an der Fernbedienung können Sie zwischen vier Optionen wählen: **Turn Off (Abschalten)**, **Restart (Neu starten)**, **Bluetooth** und **Turn light source Off (Lichtquelle abschalten)**.

## Eingangsquelle ausgewählt – Bildschirmmenübaum

Nach Auswahl Ihrer Eingangsquelle können Sie die Menüs **Image Setting (Bildeinstellungen)** und **Advanced (Erweitert)** anpassen.

Hauptmenü	Untermenü	Menüoption			
<b>Image Setting (Bildeinstellungen)</b>	Color Mode (Farbmodus)	Brightest (Am hellsten)			
		TV			
		Movie (Film)			
		Gaming			
		User (Benutzer)			
		TV-HDR			
		Movie-HDR (Film-HDR)			
	Brightness (Helligkeit)	(-/+, 0~100)			
	Contrast (Kontrast)	(-/+, -50~50)			
	Color Temp (Farbtemperatur)	6500K			
		7500K			
		9300K			
		User (Benutzer)	Red Gain (Rotzunahme)	(-/+, 0~100)	
			Green Gain (Grünzunahme)	(-/+, 0~100)	
			Blue Gain (Blauzunahme)	(-/+, 0~100)	
			Red Offset (Rotversatz)	(-/+, -50~50)	
			Green Offset (Grünversatz)	(-/+, -50~50)	
			Blue Offset (Blauversatz)	(-/+, -50~50)	
		Wall Color-Pink (Wandfarbe - Rosa)			
		Wall Color-Yellow (Wandfarbe - Gelb)			
		Wall Color-Blue (Wandfarbe - Blau)			
		Saturation (Sättigung)	(-/+, 0~100)		
	Sharpness (Bildschärfe)	(-/+, 0~50)			

Hauptmenü	Untermenü	Menüoption		
Image Setting (Bildeinstellungen)	Gamma	1.8		
		2.0		
		2.2		
		2.35		
		2.5		
		sRGB		
		Cubic (Kubisch)		
	Color Management (Farbverwaltung)	Primary Color (Primärfarben)	Red (Rot)	
			Green (Grün)	
			Blue (Blau)	
			Cyan	
			Magenta	
			Yellow (Gelb)	
		Hue (Farbton)	(-/+, -50~50)	
		Saturation (Sättigung)	(-/+, 0~100)	
	Gain (Zunahme)	(-/+, 0~100)		
	Light Source Level (Lichtquellenlevel)	Full (Vollbild)		
		Eco (Öko)		
	Test Pattern (Testbild)	OK		
	Reset Current Color Settings (Aktuelle Farbeinstellungen rücksetzen)	OK		

Hauptmenü	Untermenü	Menüoption		
<b>Advanced (Erweitert)</b>	Aspect Ratio (Seitenverhältnis)	Auto		
		4:3		
		16:9		
		Native (Nativ)		
	HDR	Auto		
		SDR		
	EOTF	Low (Gering)		
		Mid (Mittel)		
		High (Hoch)		
	Frame Interpolation	Disable (Deaktivieren)		
		Low (Gering)		
		Mid (Mittel)		
		High (Hoch)		
	HDMI Setting (HDMI- Einstellungen)	Range (Bereich)		Auto
				Full (Vollbild)
				Limited (Beschränkt)
	3D Settings (3D-Einstellungen)	3D Format (3D-Format)		Auto
				Disable (Deaktivieren)
				Frame Sequential
				Frame Packing
Top-Bottom				
Side-by-Side				
3D Sync Invert (3D-Synchr. Umkehren)		Disable (Deaktivieren)		
	Invert (Umkehren)			



Hauptmenü	Untermenü	Menüoption		
Advanced (Erweitert)	Audio Settings (Audioeinstellungen)	Audio Mode (Audiomodus)	Movie (Film)	
			Music (Musik)	
			User (Benutzer)	
		120Hz		
		500Hz		
		1500Hz		
		5000Hz		
		10000Hz		
		Audio Volume (Audiolautstärke)	(-/+ , 0~50)	
		Mute (Stumm)	Enable (Aktivieren)	
	Disable (Deaktivieren)			
	Information (Informationen)	Quelle		
		Auflösung		
		3D Format (3D-Format)		
HDR				

## Menü Image Setting (Bildeinstellungen)

So greifen Sie auf das Menü **Image Setting (Bildeinstellungen)** zu:

1. Drücken Sie die **Setting (Einstellungstaste)** an der Fernbedienung.

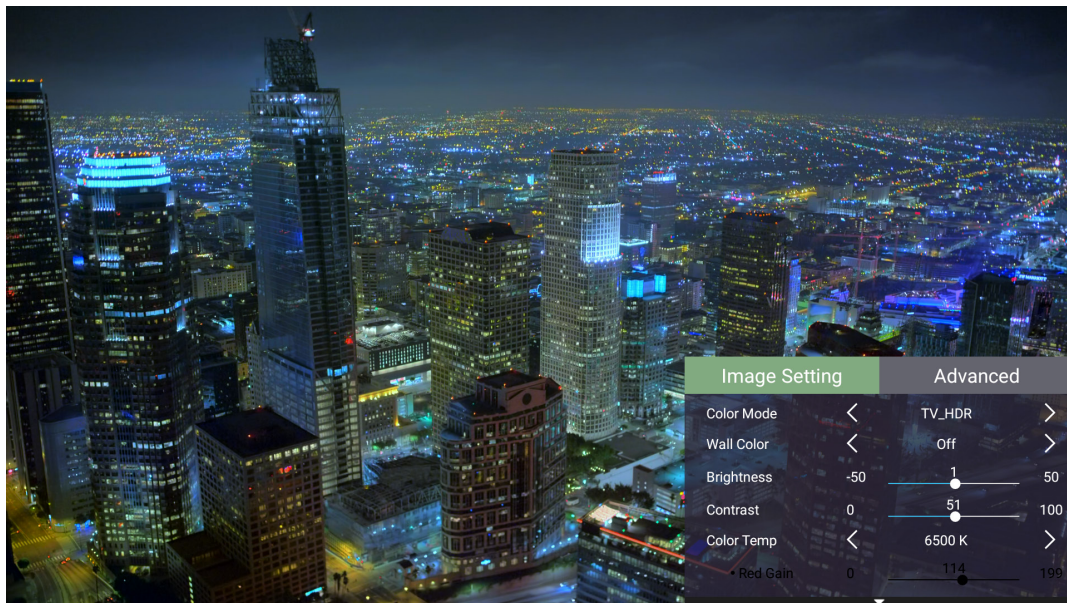

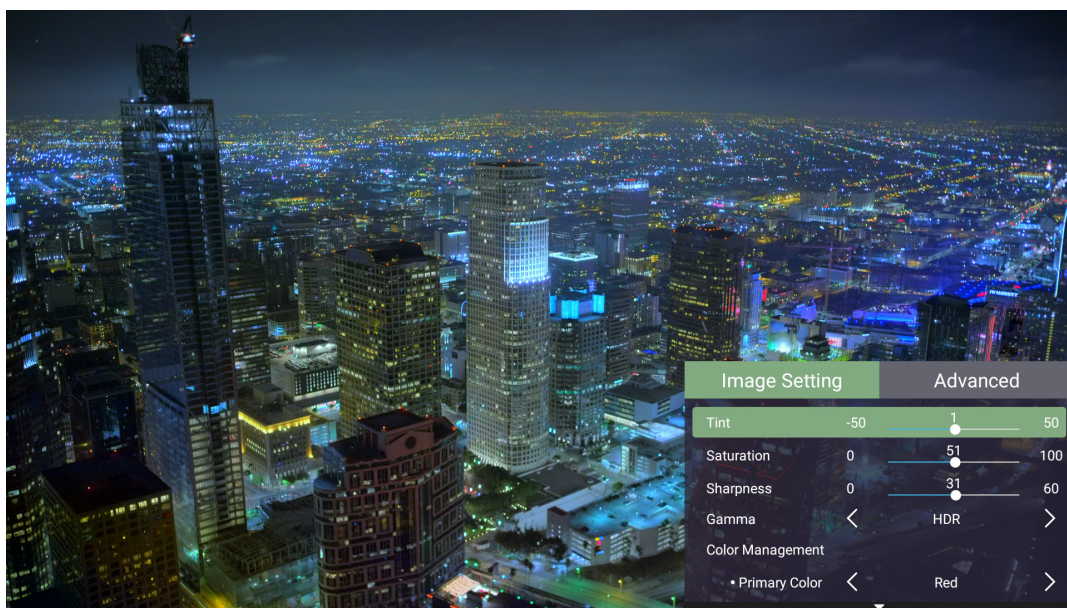

2. Wählen Sie mit der **Aufwärts-/Abwärtstaste** ein Menü.



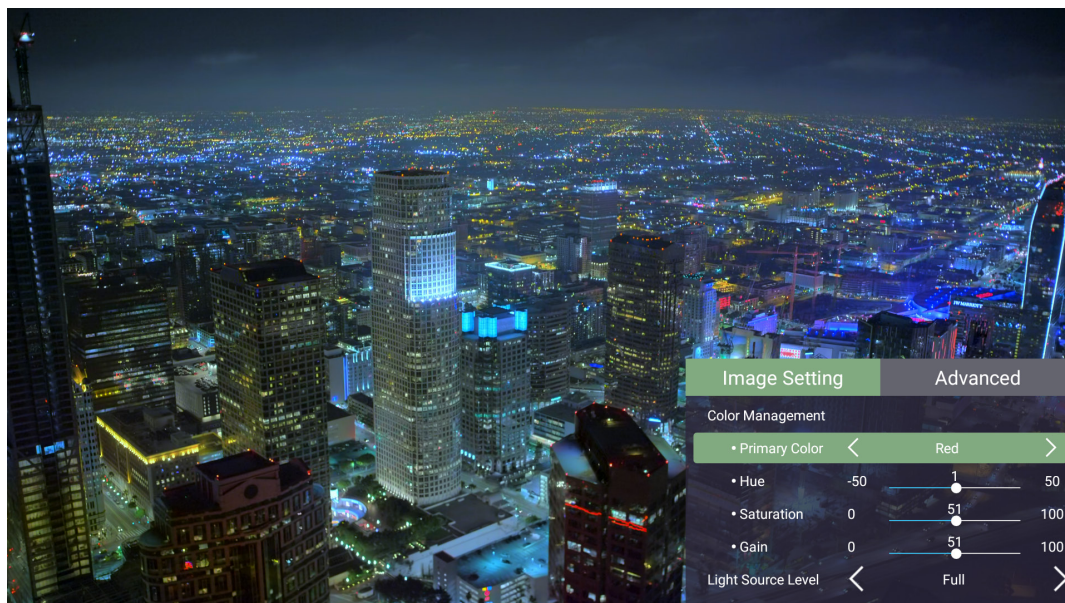



3. Rufen Sie dann mit der **Links-/Rechtstaste** das/die Untermenü(s) auf und/oder passen Sie die Einstellungen an.



4. Drücken Sie zum Zurückkehren zum vorherigen Menü oder zum Verlassen die **Return (Zurück-Taste)**.

Menüoption	Beschreibung
Color Mode (Farbmodus)	<p>Der Projektor verfügt über verschiedene vordefinierte Bildmodi, aus denen Sie entsprechend Ihrer Betriebsumgebung und Ihres Eingangssignals wählen können.</p> <p><b><u>Brightest (Am hellsten)</u></b> Maximiert die Helligkeit des projizierten Bildes. Dieser Modus eignet sich für Umgebungen, in denen besonders hohe Helligkeit benötigt wird, d. h. für hell beleuchtete Räume.</p> <p><b><u>TV</u></b> Optimiert für die Betrachtung von Sportveranstaltungen in hell beleuchteten Umgebungen.</p> <p><b><u>Movie (Film)</u></b> Geeignet für lebendige Filme, Videoclips von Digitalkameras oder DVs über den PC-Eingang. Optimal für schlecht beleuchtete Umgebungen.</p> <p><b><u>Gaming</u></b> Entwickelt für Videospiele.</p> <p><b><u>User (Benutzer)</u></b> Ruft angepasste Nutzereinstellungen ab.</p> <p><b><u>TV-HDR</u></b> Ändern Sie die Einstellung in HDR Picture Mode (HDR-Bildmodus), wenn eine HDR-Eingangsquelle erkannt wird.</p> <p><b><u>Movie-HDR (Film-HDR)</u></b> Ändern Sie die Einstellung in HDR Picture Mode (HDR-Bildmodus), wenn eine HDR-Eingangsquelle erkannt wird.</p>
Brightness (Helligkeit)	<p>Je höher der Wert, desto heller das Bild. Geringere Werte führen zu einem dunkleren Bild.</p> <div style="display: flex; justify-content: space-around; align-items: center;"> <div style="text-align: center;">  <p>—30</p> </div> <div style="text-align: center;">  <p>50</p> </div> <div style="text-align: center;">  <p>+80</p> </div> </div>

Menüoption	Beschreibung
Contrast (Kontrast)	<p>Stellen Sie hiermit den Weißpegel ein, nachdem Sie zuvor die <b>Brightness (Helligkeit)</b> entsprechend Ihrem ausgewählten Eingang und Ihrer Anzeigenumgebung angepasst haben.</p> <div style="display: flex; justify-content: space-around; align-items: center;">  </div> <div style="display: flex; justify-content: space-around; align-items: center; margin-top: 5px;"> <div style="text-align: center;">  -30         </div> <div style="text-align: center;">  0         </div> <div style="text-align: center;">  +40         </div> </div>
Color Temp (Farbtemperatur)	<p>Wählen Sie die Farbtemperatur.</p> <ul style="list-style-type: none"> <li>• 6500K: Wahrt normale weiße Farbgebung.</li> <li>• 7500K: Eine höhere, kühlere Farbtemperatur als 6500K.</li> <li>• 9300K: Die höchste Farbtemperatur; lässt das Bild maximal bläulich/weißlich erscheinen.</li> <li>• User Color (Nutzerfarbe): Passen Sie Rot-, Grün- und Blauwerte wie gewünscht an.</li> <li>• Wall Color-Pink (Wandfarbe - Rosa)</li> <li>• Wall Color-Yellow (Wandfarbe - Gelb)</li> <li>• Wall Color-Blue (Wandfarbe - Blau)</li> </ul>
Saturation (Sättigung)	<p>Meint den Anteil dieser Farbe in einem Videobild. Niedrigere Einstellungen erzeugen weniger gesättigte Farben; tatsächlich entfernt eine Einstellung von „0“ diese Farbe vollständig aus dem Bild. Falls die Sättigung zu hoch ist, wird diese Farbe übersättigt und unrealistisch.</p>
Sharpness (Bildschärfe)	<p>Ein hoher Wert führt zu einem schärferen Bild; ein geringerer Wert macht das Bild weicher.</p>
Gamma	<p>Spiegelt die Beziehung zwischen Eingangsquelle und Bildhelligkeit wider.</p>

Menüoption	Beschreibung
<p>Color Management (Farbverwaltung)</p>	<p>Nur in permanenten Installationen mit gesteuerter Beleuchtung, wie Konferenzräumen, Vorlesungssälen und Heimkinos sollte die <b>Color Management (Farbverwaltung)</b> in Betracht gezogen werden.</p> <div data-bbox="676 376 1246 913" data-label="Diagram"> </div> <p><b>Color Management (Farbverwaltung)</b> bietet im Bedarfsfall eine Feinabstimmung der Farbe für eine exaktere Farbwiedergabe.</p> <p>Falls Sie eine Test-Disc mit verschiedenen Farbtestmustern erworben haben, die zum Testen der Farbpräsentation an Monitoren, Fernsehern, Projektoren usw. genutzt werden kann, können Sie jedes beliebige Bild von der Disc an der Leinwand projizieren und zur Anpassung das Menü <b>Color Management (Farbverwaltung)</b> aufrufen.</p>
<p>Light Source Level (Lichtquellenlevel)</p>	<p>Wählen Sie den geeigneten Stromverbrauch der LED.</p>
<p>Test Pattern (Testbild)</p>	<p>Zum Testen der Farbdarstellung des Projektors.</p>
<p>Reset Current Color Settings (Aktuelle Farbeinstellungen rücksetzen)</p>	<p>Setzt aktuelle Farbeinstellungen auf ihre Standardwerte zurück.</p>

## Menü Advanved (Erweitert)

So greifen Sie auf das Menü **Advanced (Erweitert)** zu:

1. Drücken Sie die **Setting (Einstellungstaste)** an der Fernbedienung.

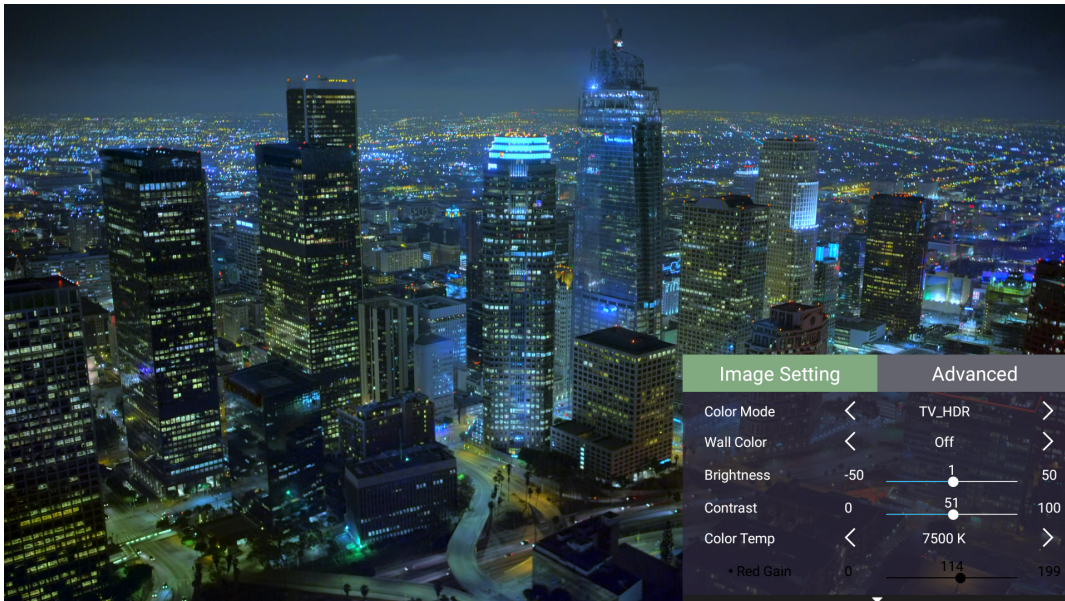

2. Rufen Sie mit der **Rechtstaste** das Menü **Advanced (Erweitert)** auf.

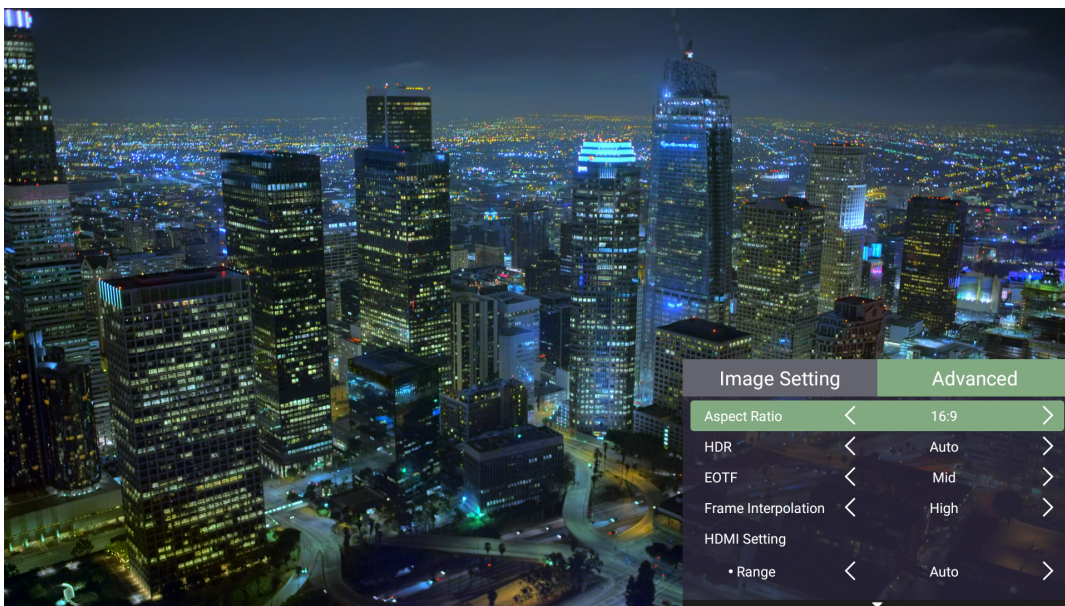

3. Wählen Sie mit der **Aufwärts-/Abwärtstaste** ein Menü.

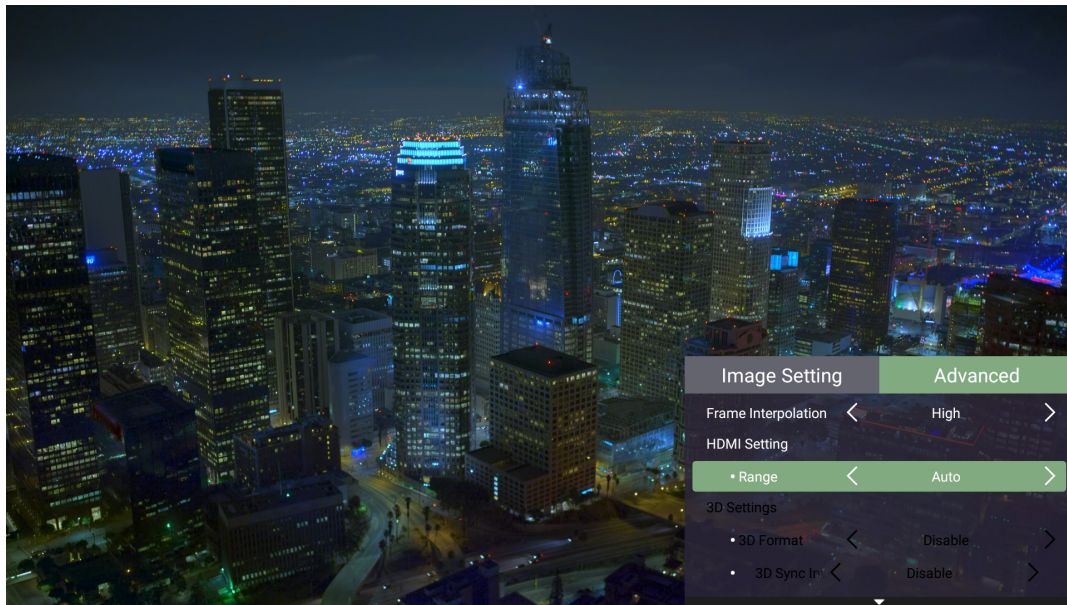

4. Rufen Sie dann mit der **Links-/Rechtstaste** das/die Untermenü(s) auf und/oder passen Sie die Einstellungen an.
5. Drücken Sie zum Zurückkehren zum vorherigen Menü oder zum Verlassen die **Return (Zurück-Taste)**.



Menüoption	Beschreibung
Aspect Ratio (Seitenverhältnis)	<p>Das <b>Aspect Ratio (Seitenverhältnis)</b> bezeichnet das Verhältnis zwischen Bildbreite und Bildhöhe. Mit dem Einzug der digitalen Signalverarbeitung können Digitalgeräte – wie Ihr Projektor – die Bilddarstellung dynamisch strecken und die Bildausgabe zu einem anderen, vom Originalsignal abweichenden Seitenverhältnis skalieren.</p> <p><b>Hinweis:</b> Unterstützt nur HDMI/USB-C-Signaleingang.</p> <p><b><u>Auto</u></b> Skaliert ein Bild proportional auf die native Horizontalauflösung des Projektors. Diese Einstellung eignet sich für Signale, die weder im 4:3- noch im 16:9-Seitenverhältnis vorliegen, und sorgt für eine maximale Ausnutzung der Projektionsfläche, ohne das Seitenverhältnis zu verändern.</p> <p><b><u>4:3</u></b> Skaliert das Bild so, dass es in der Mitte der Projektionsfläche im Seitenverhältnis 4:3 dargestellt wird. Diese Option eignet sich in erster Linie für 4:3-Bilder bspw. von Computern, Fernsehgeräten mit Standardauflösung sowie für DVD-Filme im Format 4:3, da solche Signale ohne Änderungen des Seitenverhältnisses dargestellt werden.</p> <p><b><u>16:9</u></b> Skaliert das Bild so, dass es in der Mitte der Projektionsfläche im Seitenverhältnis 16:9 dargestellt wird. Dies ist optimal geeignet für Bilder, die sich bereits in einem 16:9-Bildformat befinden, wie High-Definition-Fernsehen.</p> <p><b><u>Native (Nativ)</u></b> Projiziert das Bild mit seiner Originalauflösung und ändert die Größe entsprechend dem Anzeigebereich. Bei Eingangssignalen mit geringerer Auflösung wird das projizierte Bild in seiner Originalgröße angezeigt.</p>

Menüoption	Beschreibung
HDR	Der Projektor unterstützt HDR-Bildgebung. Er kann den dynamischen Bereich der Quelle von den Anschlüssen <b>HDMI 1</b> und <b>HDMI 2</b> automatisch erkennen und optimiert Einstellungen zur Wiedergabe von Inhalten in einem breiten Bereich von Lichtbedingungen.
EOTF	Passt die Helligkeitsstufen Ihres Bildes automatisch entsprechend der Eingangsquelle an. Sie können eine Helligkeitsstufe zur Anzeige besserer Bildqualität auch manuell wählen.  <b>Hinweis:</b> Diese Funktion ist nicht verfügbar, wenn <b>SDR</b> im Menü <b>HDR</b> ausgewählt ist.
Frame Interpolation	Verbessert die Bildqualität schnell beweglicher Objekte. Dies eignet sich besonders für Nutzer, die gerne schnelle Sportveranstaltungen ansehen.
HDMI Setting (HDMI-Einstellungen)	<b><u>Range (Bereich)</u></b> Wählen Sie einen geeigneten Farbbereich entsprechend der Farbbereichseinstellung des verbundenen Ausgangsgerätes. <ul style="list-style-type: none"> <li>• Full (Vollbild): Stellt den Farbbereich von 0 bis 255 ein.</li> <li>• Limited (Beschränkt): Stellt den Farbbereich von 15 bis 235 ein.</li> <li>• Auto: Stellt den Projektor zur automatischen Erkennung des Bereichs des Eingangssignals ein.</li> </ul>
3D Setting (3D-Einstellungen)	Ermöglicht Ihnen das Ansehen von 3D-Filmen, -Videos und -Sportveranstaltungen auf realistischere Weise, indem die Bildtiefe beim Tragen einer 3D-Brille gezeigt wird.  <b><u>3D Format (3D-Format)</u></b> Anpassen und wählen aus: Automatic (Automatisch), Off (Aus), Frame Sequential, Frame Packing, Top-Bottom, Side-by-Side.  <b><u>3D Sync Invert (3D-Synchr. Umkehren)</u></b> Ermöglicht die Korrektur, wenn die Tiefe des 3D-Bildes umgekehrt wird.
Audio Settings (Audioeinstellungen)	Zum Anpassen der Anzeigeeinstellungen.
Information (Informationen)	Zeigt Eingangsquelle, Auflösung, 3D-Format und HDR-Informationen.

# Projektor bedienen

Dieser Abschnitt stellt den **Home Screen (Startbildschirm)** und seine Menüs vor.

## Home Screen (Startbildschirm)

Der **Home Screen (Startbildschirm)** wird bei jedem Projektorstart angezeigt. Navigieren Sie mit den Richtungstasten an der Fernbedienung zum **Home Screen (Startbildschirm)**. Sie können unabhängig von Ihrer aktuellen Seite jederzeit zum **Haupt-Home Screen (Startbildschirm)** zurückkehren, indem Sie die Taste **Home (Startseite)** an der Fernbedienung drücken.

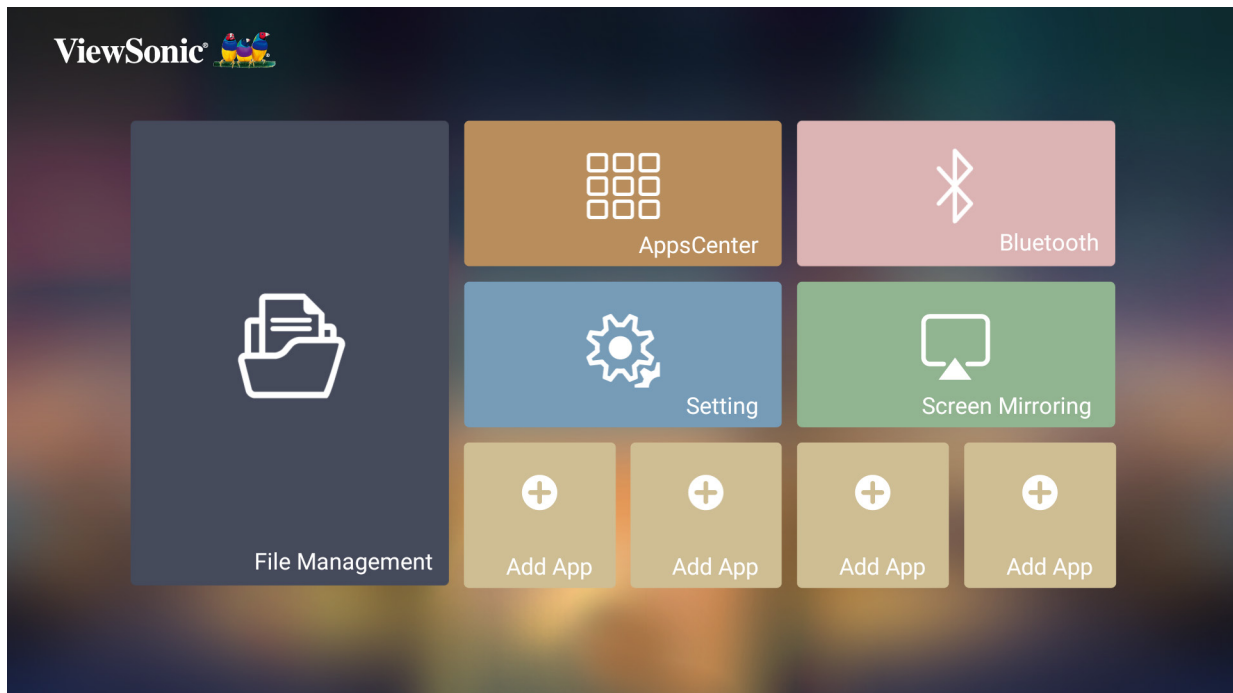

Menü	Beschreibung
File Management (Dateiverwaltung)	Bietet eine Nutzerschnittstelle zum Verwalten von Dateien und Ordnern.
AppsCenter	Zum Aufrufen und Anzeigen aller von Ihnen installierten Anwendungen.
Bluetooth	Auswahl des passenden Bluetooth-Modus.
Setting (Einstellungen)	Verwalten verschiedener Kategorien, wie: Network settings (Netzwerkeinstellungen), Basic and Advanced settings (Basis- und Erweiterte Einstellungen), Date & Time (Datum und Uhrzeit), Firmware update (Firmware-Aktualisierung) und System Information (Systeminformationen).
Screen Mirroring (Bildschirmspiegelung)	Spiegeln Sie den Bildschirm Ihres persönlichen Gerätes über den Projektor.
Add App (App zufügen)	Wählen Sie Ihre bevorzugten Apps und fügen Sie sie dem <b>Startbildschirm</b> hinzu.

# Home Screen (Startbildschirm) – Bildschirmmenübaum

Hauptmenü	Untermenü	Menüoption			
File Management (Dateiverwaltung)					
AppsCenter					
Bluetooth					
Setting (Einstellungen)	Network Settings (Netzwerk- einstellungen)	Wi-Fi	Disable (Deaktivieren)		
			Enable (Aktivieren)	SSID:	
				Configure IP (IP konfigurieren)	
				IP Address (IP-Adresse)	
				Subnet Mask (Subnetz- maske)	
				Default Gateway (Standard- Gateway)	
				DNS Server (DNS-Server)	
		Wired LAN (Kabel-LAN)	Configure IP (IP konfigurieren)	Automatic (Automatisch)	
				Manual (Manuell)	
			IP Address (IP-Adresse)	xxx.xxx.xxx.xxx	
			Subnet Mask (Subnetzmaske)	xxx.xxx.xxx.xxx	
			Default Gateway (Standard-Gateway)	xxx.xxx.xxx.xxx	
			DNS Server (DNS-Server)	xxx.xxx.xxx.xxx	

Hauptmenü	Untermenü	Menüoption		
Setting (Einstellungen)	Basic Setting (Grund-einstellungen)	Language (Sprache)	English	
			French	
			German	
			Italian	
			Spanish	
			Russian	
			繁體中文	
			簡體中文	
			日本語	
			韓語	
			Swedish	
			Dutch	
			Turkish	
			Czech	
			Portuguese	
			Thai	
			Polish	
			Finnish	
			Arabic	
			Indonesian	
		Hindi		
		Vietnam		
		Greek		
		Hungarian		
		Projector Projection (Projektor-projektion)	Front Table (Vorne Tisch)	
			Front Ceiling (Vorne Decke)	
			Rear Table (Hinten Tisch)	
Rear Ceiling (Hinten Decke)				
Keystone (Trapezkorrektur)	Auto Keystone (Auto-Trapezkorrektur)	Disable (Deaktivieren)		
		Enable (Aktivieren)		
	V Keystone (V. Trapezkorrektur)	(-/+ , -40~40)		
	H Keystone (H. Trapezkorrektur)	(-/+ , -40~40)		
	4 Corner (4 Ecken)	Disable (Deaktivieren)		
		Enable (Aktivieren)		
4 Corner Adjustment (4-Ecken-Anpassung)	OK			

Hauptmenü	Untermenü	Menüoption		
<b>Setting (Einstellungen)</b>	Basic Setting (Grund- einstellungen)	Warping (Verzerrung)	Warping (Verzerrung)	Disable (Deaktivieren)
				Enable (Aktivieren)
			Warping Adjustment (Verzerrungs- einstellung)	OK
		Zoom	0,8x	
			0,9x	
			1,0x	
		Fokus	Manuell	OK
			Auto Focus (Auto-Fokus)	Disable (Deaktivieren)
				Enable (Aktivieren)
			Test Pattern (Testbild)	OK
	Date & Time (Datum/Zeit)	Automatic Date & Time (Datum und Uhrzeit automatisch)	Disable (Deaktivieren)	
			Enable (Aktivieren)	
		Date (Datum)		
		Time (Uhrzeit)		
		Time Zone (Zeitzone)		
		Time Format (Zeitformat)	12 hours (12 Stunden)	
		24 hours (24 Stunden)		
	Firmware Upgrade (Firmware- Aktualisierung)	Software Update Online (Online-Software- Aktualisierung)		
		Software Update by USB (Software- Aktualisierung per USB)		
		OTA Reminder (OTA-Erinnerung)	Disable (Deaktivieren)	
			Enable (Aktivieren)	
	Softwareversion			
	Advanced Settings (Erweiterte Einstellungen)	Power On Source (Quelle einschalten)	Home (Startseite)	
			HDMI 1	
			HDMI 2	
			USB-C	
		Power On/Off Ring Tone (Signalton beim Ein-/Abschalten)	Disable (Deaktivieren)	
Enable (Aktivieren)				

Hauptmenü	Untermenü	Menüoption			
Setting (Einstellungen)	Advanced Settings (Erweiterte Einstellungen)	Auto Power On (Auto-Einschaltung)	CEC	Disable (Deaktivieren)	
				Enable (Aktivieren)	
		Auto Power Off (Auto. Abschaltung)		Disable (Deaktivieren)	
				10 Minutes (10 Minuten)	
				20 Minutes (20 Minuten)	
				30 Minutes (30 Minuten)	
			Smart Setting (Intelligente Energie)	Sleep Timer (SchlafTIMER)	Disable (Deaktivieren)
					30 Minutes (30 Minuten)
					1 hour (1 Stunde)
		2 hours (2 Stunden)			
			3 hours (3 Stunden)		
			4 hours (4 Stunden)		
			8 hours (8 Stunden)		
			12 hours (12 Stunden)		
		Power Saving (Energiesparen)		Enable (Aktivieren)	
				Disable (Deaktivieren)	
		Audio Settings (Audioeinstellungen)	Audio Mode (Audiomodus)	Movie (Film)	
				Music (Musik)	
				User (Benutzer)	
			120Hz		
			500Hz		
1500Hz					
5000Hz					
10000Hz					
Audio Volume (Audiolautstärke)	(-/+ , 0~50)				
Mute (Stumm)			Disable (Deaktivieren)		
		Enable (Aktivieren)			

Hauptmenü	Untermenü	Menüoption	
<b>Setting (Einstellungen)</b>	Advanced Settings (Erweiterte Einstellungen)	Light Source Level (Lichtquellenlevel)	Full (Vollbild)
			Eco (Öko)
		High Altitude Mode (Höhenmodus)	Disable (Deaktivieren)
			Enable (Aktivieren)
		Reset Settings (Einstellungen zurücksetzen)	OK
			Cancel (Abbrechen)
	Reset To Factory Default (Auf Werksstandard rücksetzen)	OK	
		Cancel (Abbrechen)	
	Information (Informationen)	Light Source Hour (Lichtquellenstunden)	
		System Version (Systemversion)	
		Memory Information (Speicher- informationen)	
		Network Mac Address (Netzwerk-MAC- Adresse)	
Wi-Fi Mac Address (WLAN-MAC-Adresse)			
Serial Number (Seriennummer)			
<b>Screen Mirroring (Bildschirm- spiegelung)</b>			
<b>Add App (App zufügen)</b>			
<b>Add App (App zufügen)</b>			
<b>Add App (App zufügen)</b>			
<b>Add App (App zufügen)</b>			



# Menu Operations (Menübedienung)

## File Management (Dateiverwaltung)

Verwalten Sie mühelos Dateien und Ordner.

1. Wählen Sie: **Home (Startseite) > File Management (Dateiverwaltung)**.

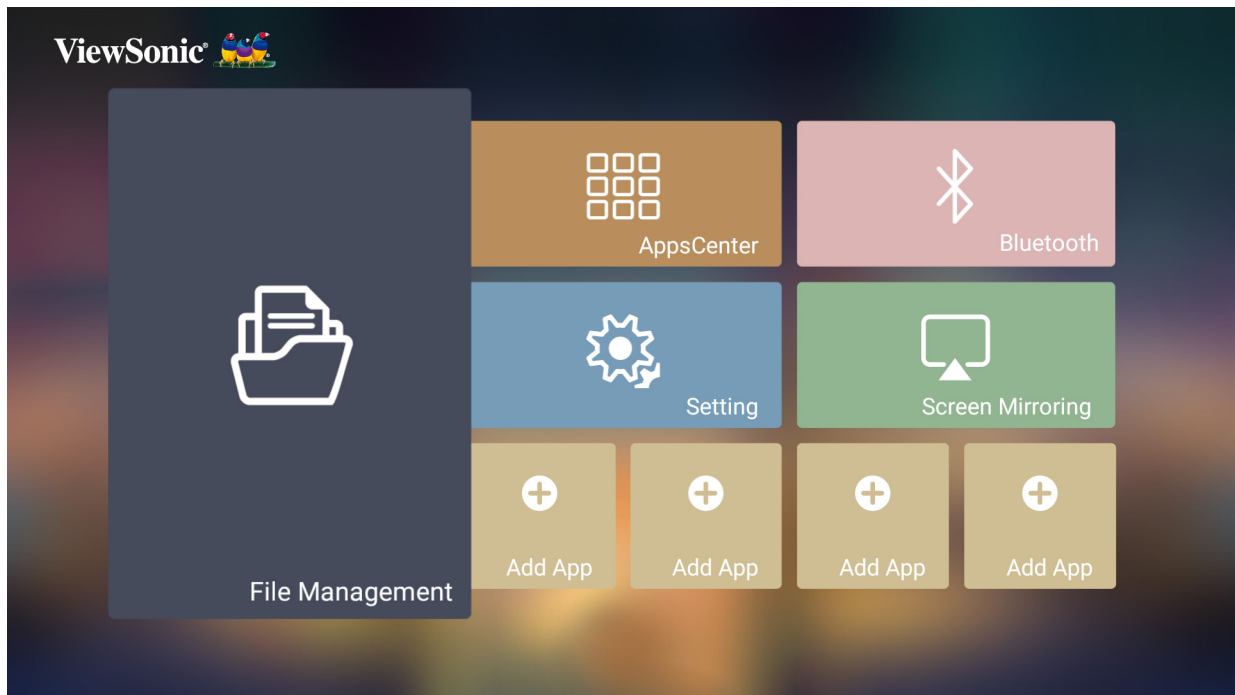

2. Wählen Sie ein Gerät aus der Eingangsliste: USB, Local Storage (Lokaler Speicher), microSD (microSD) usw. Wählen Sie mit den Richtungstasten die gewünschte Datei. Drücken Sie dann zum Öffnen der ausgewählten Datei **OK** an der Fernbedienung.



3. Drücken Sie zum Zurückkehren zu einem vorheriger Ebene die **Return (Zurück)**-Taste.

**Hinweis:** Mit der **Home (Startseite)** Taste an der Fernbedienung können Sie jederzeit zum **Home Screen (Startbildschirm)** zurückkehren.

## So bearbeiten Sie eine Datei

1. Halten Sie unter **File Management (Dateiverwaltung)** die **OK**-Taste drei (3) Sekunden gedrückt.
2. Ein Kontrollkästchen erscheint vor jeder Datei. Verwenden Sie die Richtungstasten und drücken Sie zur Auswahl einer oder mehrerer Dateien **OK**.

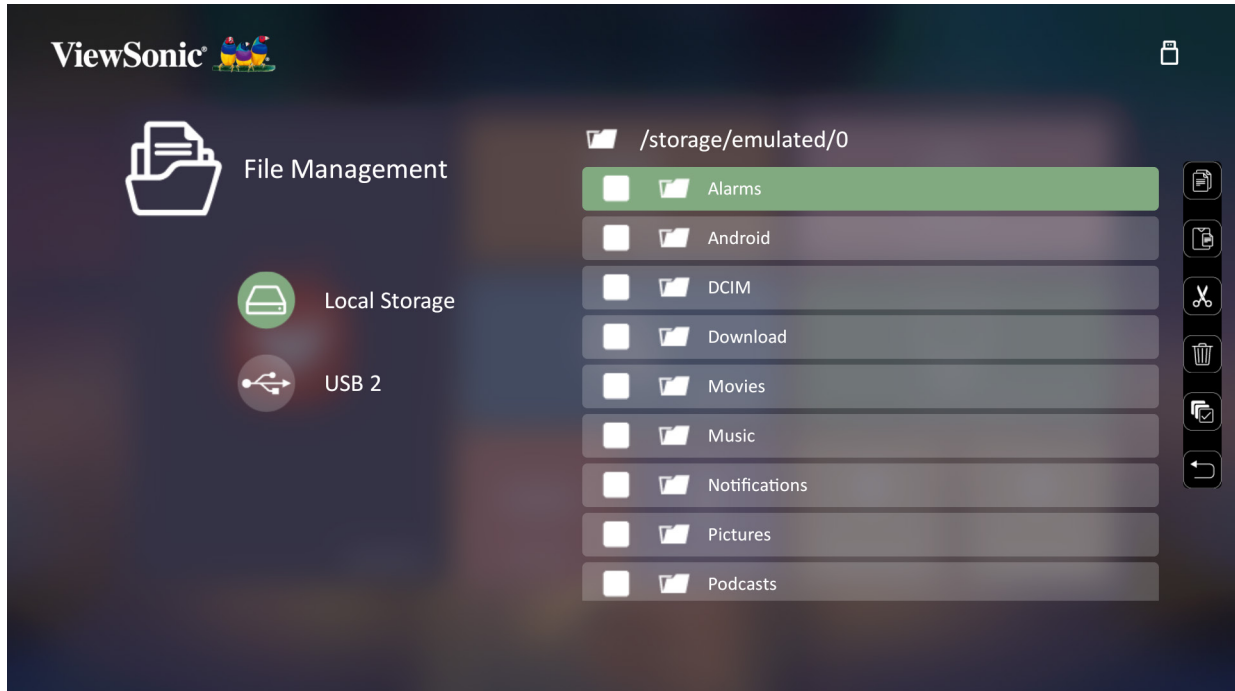



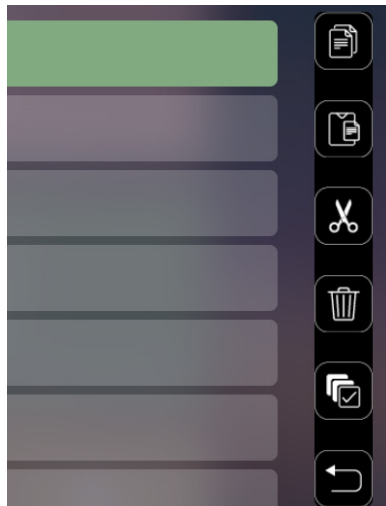



















3. Durch Drücken der **Rechtstaste** werden die Kästchen Copy (Kopieren), Paste (Einfügen), Cut (Ausschneiden), Delete (Löschen), Select All (Alles wählen) und Return (Zurück) angezeigt.



4. Wählen Sie Ihre gewünschte Aktion und drücken Sie zum Ausführen **OK**.
5. Falls Sie kopieren oder ausschneiden wählen Sie Ihren Zielordner zum Abschließen des Vorgangs.

## Steuerleistenschaltflächen verwenden

Die Steuerleistenschaltflächen erscheinen, falls eine zu öffnende Video-, Musik- oder Fotodatei ausgewählt wird.

Bild		Video		Musik	
	Zurück		Zurück		Zurück
	Wiedergabe		Rücklauf		Wiedergabe
	Weiter		Wiedergabe		Pause
	Vergrößern		Pause		Weiter
	Verkleinern		Schnellvorlauf		Zufällig
	Links drehen		Weiter		Alles wiederholen
	Rechts drehen				Eines wiederholen
					Wiedergabeliste
					Informationen

## Tipps zur USB-Verwendung

Beachten Sie bei Verwendung von USB zum Lesen und/oder Speichern Folgendes:

1. Einige USB-Speichergeräte sind möglicherweise nicht kompatibel.
2. Falls Sie ein USB-Verlängerungskabel verwenden, erkennt das USB-Gerät USB möglicherweise nicht.
3. Verwenden Sie nur mit dem Windows-Dateisystem FAT32 oder NTFS formatierte USB-Speichergeräte.
4. Größere Dateien werden langsamer geladen.
5. Daten auf USB-Speichergeräten könnten beschädigt werden oder verloren gehen. Sichern Sie wichtige Dateien.

## Unterstützte Dateiformate

Unterstützte Office-Formate:

	Element	Anzeigen
<b>Dokumentenanzeigefunktion</b>	doc/docx	Kann Dokumente im DOC/DOCX-Format öffnen und lesen
	xls/xlsx	Kann Dokumente im XLS/XLSX-Format öffnen und lesen
	ppt/pptx	Kann Dokumente im PPT/PPTX-Format öffnen und lesen
	pdf	Kann Dokumente im PDF-Format öffnen und lesen.
<b>Unterstützte Schnittstellensprachen</b>	Unterstützt 44 Schnittstellensprachen	Englisch, Vereinfachtes Chinesisch, Chinesisch (TW), Chinesisch (HK), Spanisch (LA), Französisch (EU), Portugiesisch (EU), Portugiesisch (BR), Deutsch, Russisch, Italienisch, Schwedisch, Spanisch (EU), Koreanisch, Arabisch, Farsi, Serbisch, Bosnisch, Mazedonisch, Bulgarisch, Ukrainisch, Griechisch, Norwegisch, Dänisch, Tschechisch, Ungarisch, Slowakisch, Polnisch, Rumänisch, Finnisch, Estnisch, Lettisch, Litauisch, Englisch (Britisch), Slowenisch, Kroatisch, Türkisch, Vietnamesisch, Bahasa Indonesia, Niederländisch, Malaiisch, Thai, Hindi, Hebräisch, Burmesisch, Katalanisch.

Unterstützte Multimedia-Formate:

Extension (Erweitern)	Codec	
.avi	Video	H.264, H.265
	Audio	MP3
.mp4 .m4v .mov	Video	H.264, H.265/MPEG 4
.mkv	Video	H.264, H.265
.ts .trp .tp .mts .m2ts	Video	H.264, H.265, MPEG2
	Audio	MP3
.vob	Video	MPEG1, MPEG2
	Audio	DVD-LPCM
.mpg	Video	MPEG1

Unterstützte Fotoformate:

Format	Typ	Maximale Auflösung
.jpg/.jpeg	Progressive-JPEG	7680 x 4320
	Baseline-JPEG	7680 x 4320
.bmp		9600 x 6400
.png		7680 x 4320

Unterstützte Formate von extern angeschlossenen Geräten:

Device (Gerät)	Unterstützte Größe (max. Größe)	NTFS-Format		FAT32-Format		exFAT	
		Lesen	Schreiben	Lesen	Schreiben	Lesen	Schreiben
USB-Speicherstick	256 GB	V	/	V	V	/	/
USB HDD	2 TB	V	/	V	V	/	/

**Hinweis:**

- Integriertes Windows 10-Formatierungswerkzeug unterstützt nur FAT32-Format bis zu 32 GB.
- Firmware-Aktualisierung unterstützt nur FAT32-Format.

## Apps Center (AppsCenter)

Zum Anzeigen, Starten und Deinstallieren von Apps.

1. Wählen Sie zur Anzeige Ihrer Apps: **Home (Startseite) > Apps Center (AppsCenter)**.

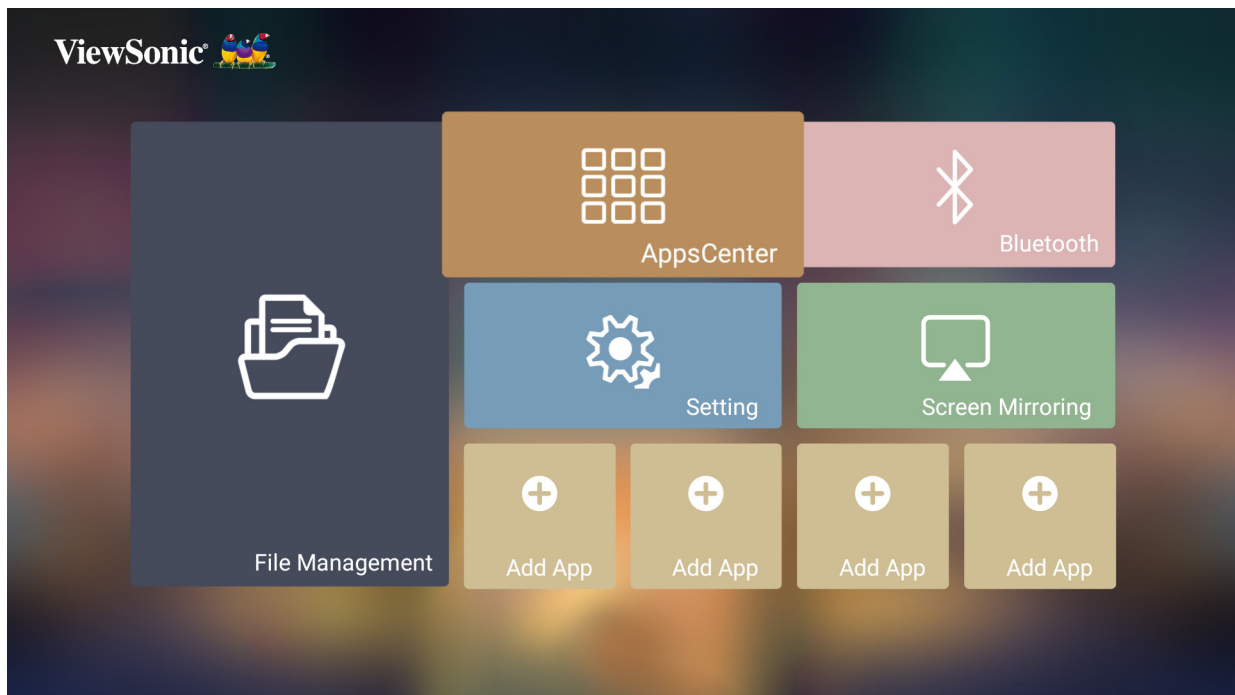

2. Wählen Sie mit den Richtungstasten die gewünschte App. Drücken Sie dann zum Starten der App **OK** an der Fernbedienung.

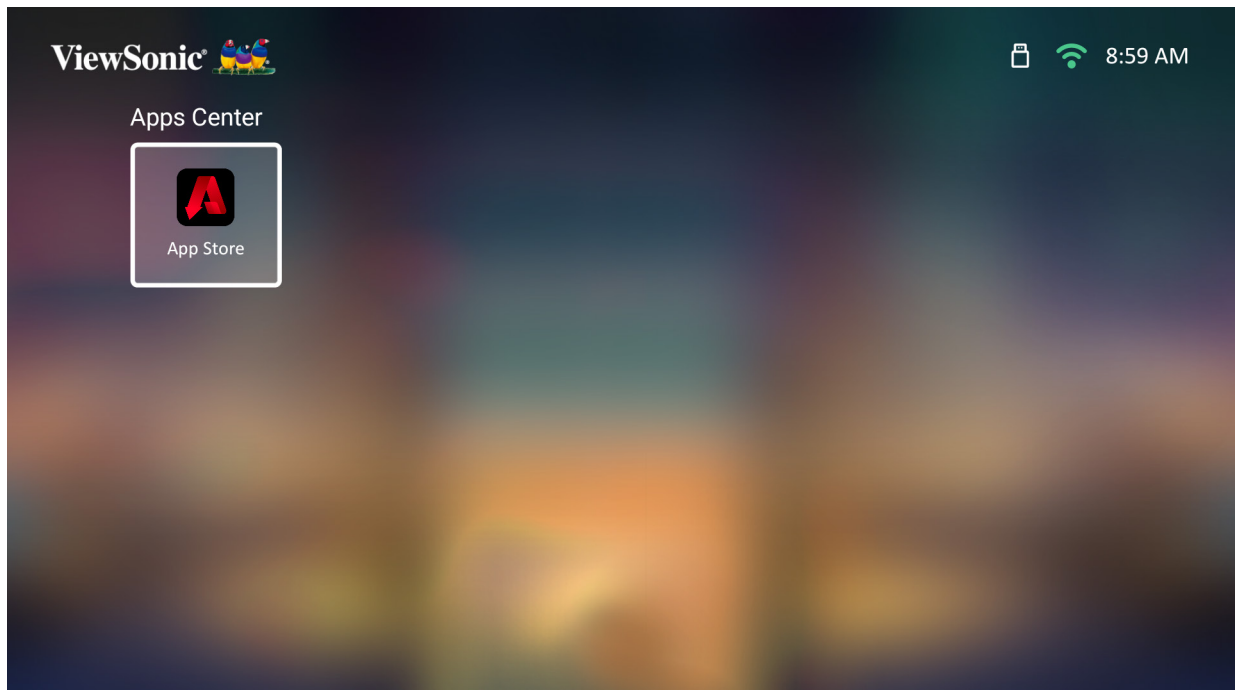

**Hinweis:** Mit der **Home (Startseite)**-Taste an der Fernbedienung können Sie jederzeit zum **Home Screen (Startbildschirm)** zurückkehren.

## ViewSonic App Store

Wählen Sie mit den Richtungstasten zwischen den Menüoptionen. Drücken Sie an der Fernbedienung zum Installieren der App **OK**, sobald Sie Ihre bevorzugte gewünschte App gefunden haben.

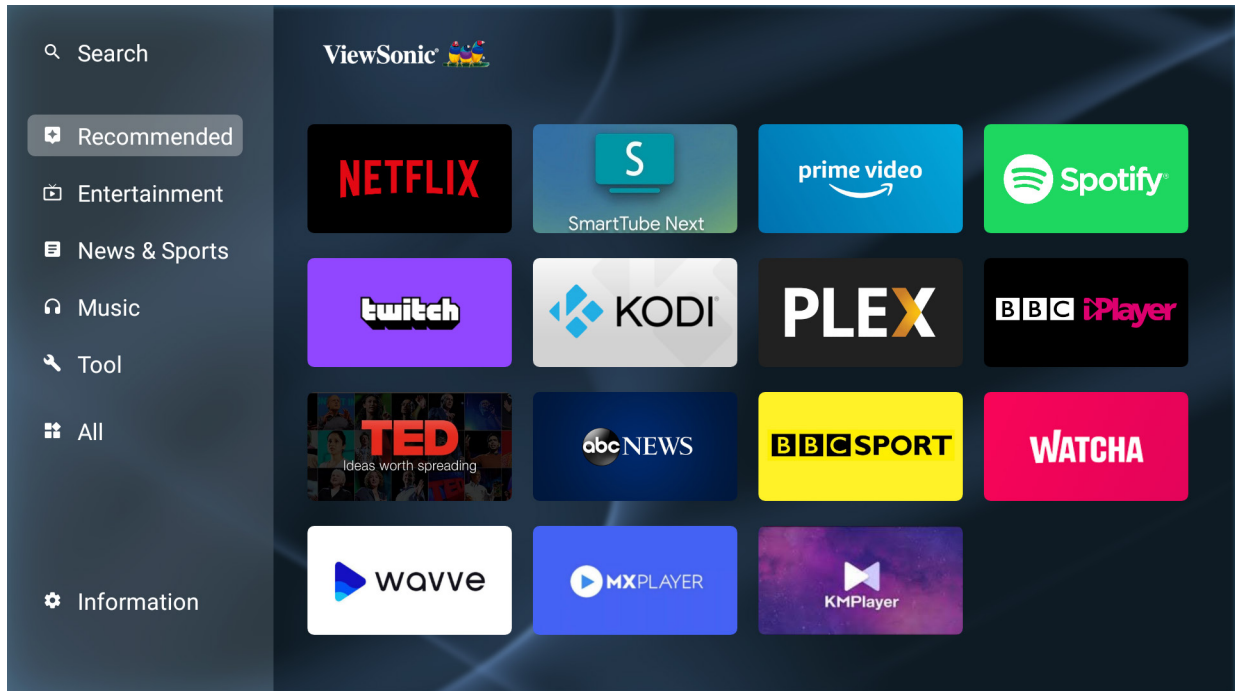

### Hinweis:

- Sie können Drittanbieter-Apps mittels .apk-Datei im **File Management (Dateiverwaltung)** installieren. Allerdings können bei Drittanbieter-Apps Kompatibilitätsprobleme auftreten.
- Nicht von ViewSonic im Voraus installierte Apps sind möglicherweise nicht kompatibel oder funktionieren nicht einwandfrei.
- Einige Apps erfordern möglicherweise eine Tastatur und Maus.
- Einige Apps sind möglicherweise regionsspezifisch.

## Apps deinstallieren

1. Öffnen Sie **Apps Center (AppsCenter)** durch Auswahl von: **Home (Startseite) > Apps Center (AppsCenter)**.
2. Wählen Sie mit den Richtungstasten die gewünschte App.
3. Halten Sie **OK** an der Fernbedienung drei (3) Sekunden gedrückt. Das nachstehende Dialogfenster erscheint:

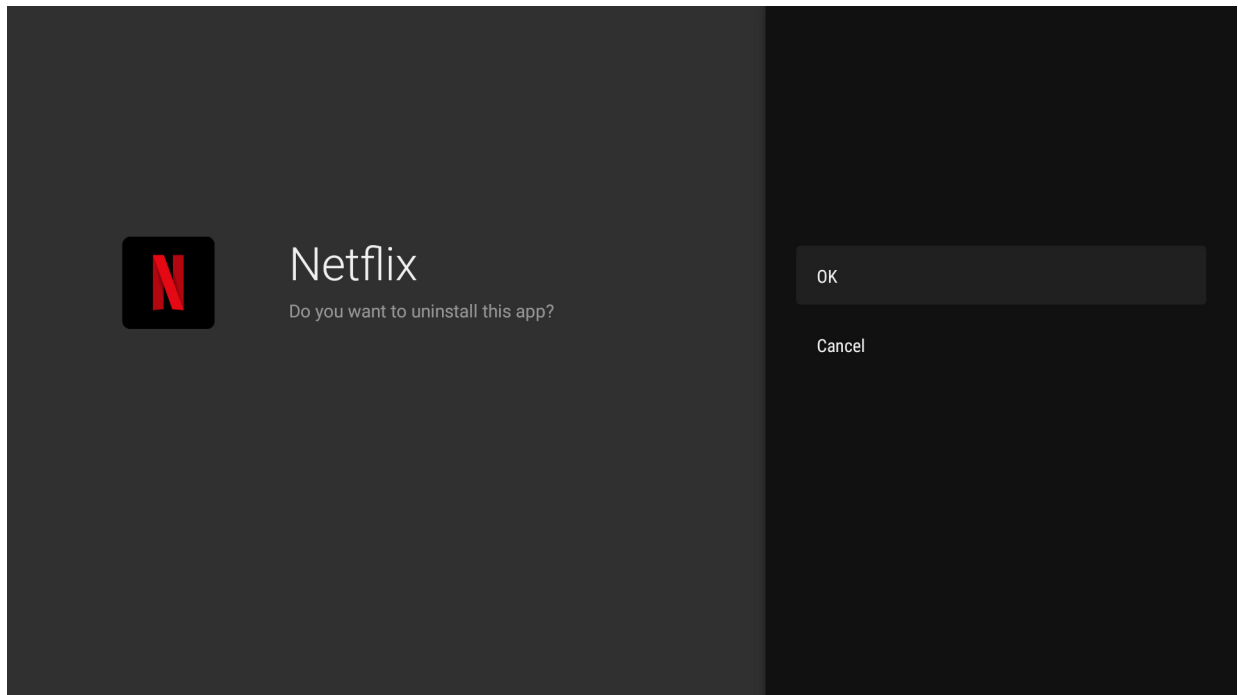

4. Wählen Sie zum Deinstallieren der App **OK**.

**Hinweis:** Mit der **Home (Startseite)**-Taste an der Fernbedienung können Sie jederzeit zum **Startbildschirm** zurückkehren.



## Bluetooth

Der Projektor ist mit Bluetooth ausgestattet, damit Sie Ihr Gerät zur Audiowiedergabe drahtlos verbinden können. Informationen dazu finden Sie unter Seite 23.

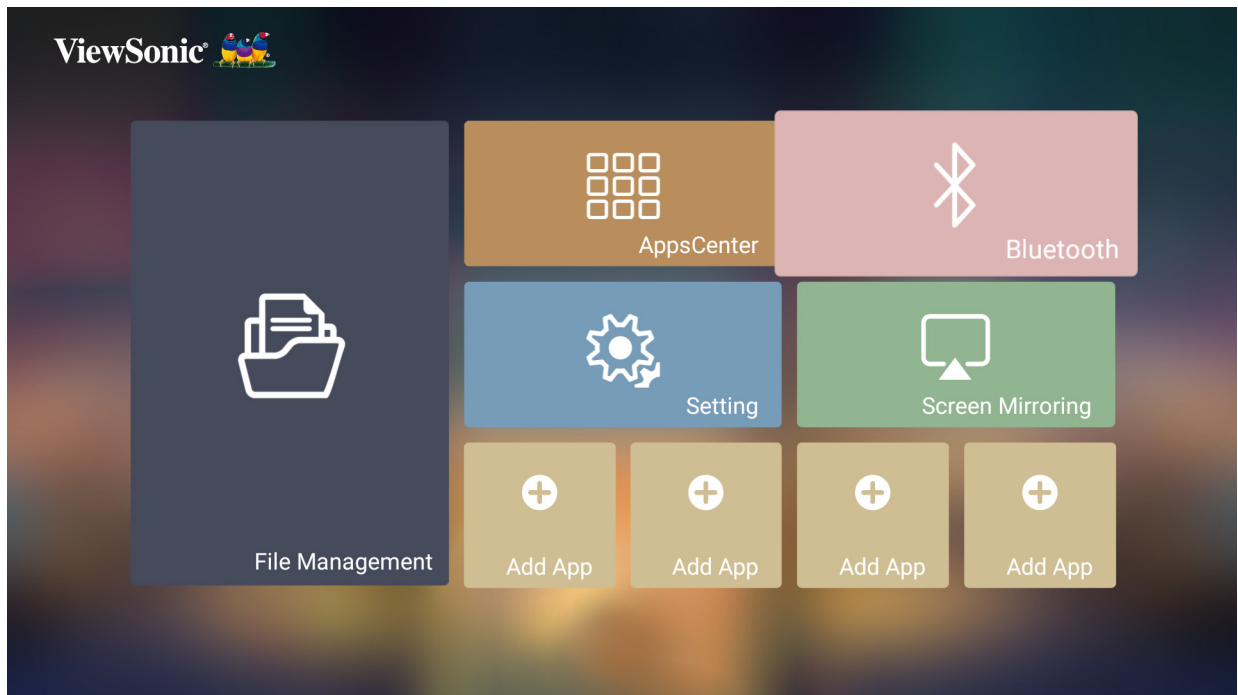

## Setting (Einstellungen)

Unter **Setting (Einstellungen)** können Sie Network (Netzwerk), Basic (Basis) und Advanced Settings (Erweiterte Einstellungen), Date & Time (Datum und Zeit), Firmware Update (Firmware-Aktualisierung) anpassen und Informationen einsehen.

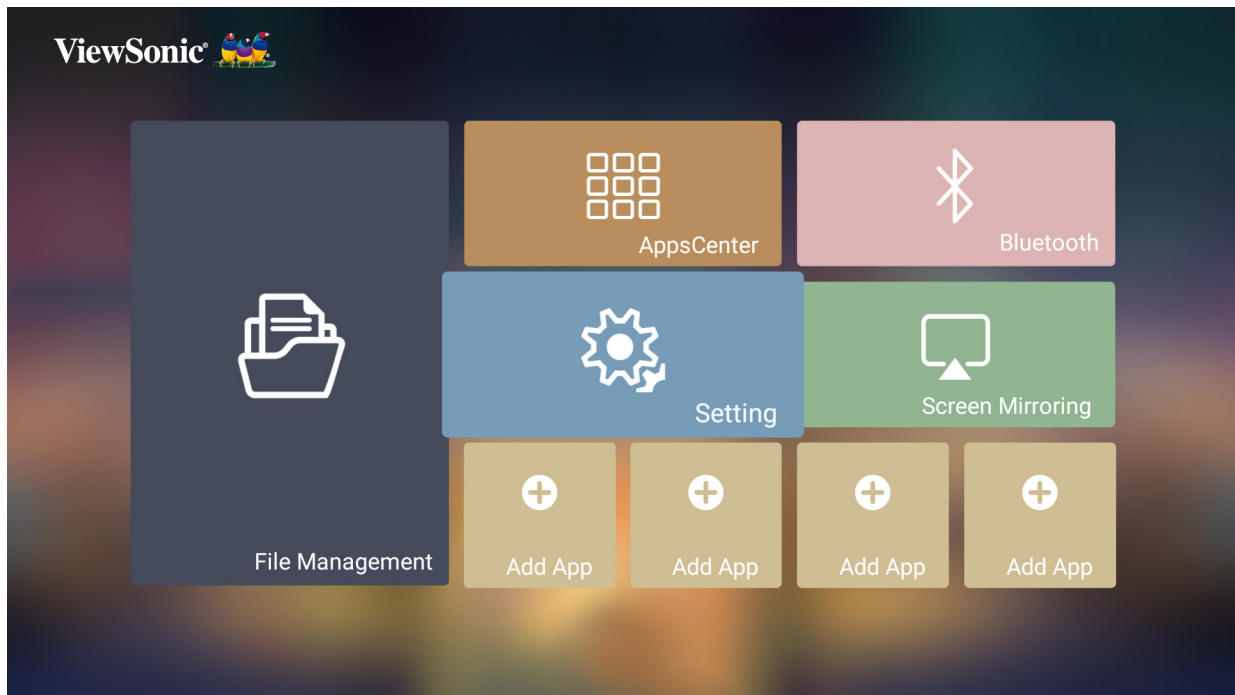

## Network Settings (Netzwerkeinstellungen)

1. Wählen Sie: **Home (Startseite) > Setting (Einstellungen) > Network Settings (Netzwerkeinstellungen)**

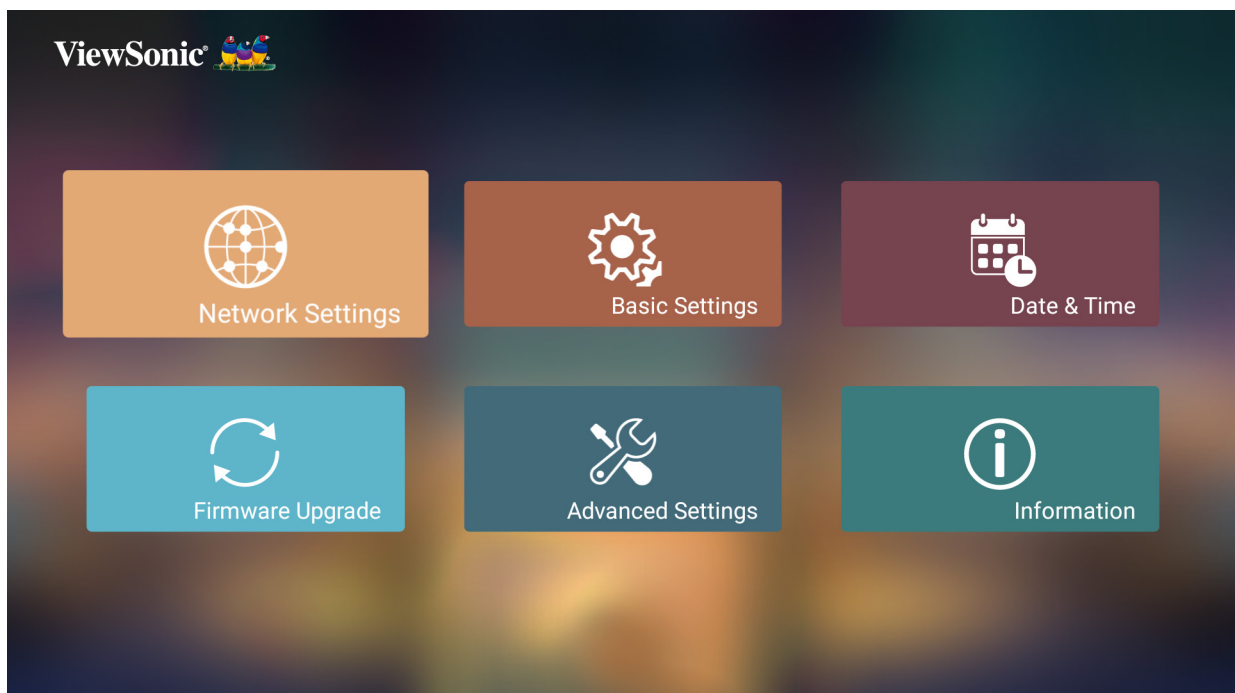

2. Wählen Sie eine der verfügbaren Optionen: WLAN oder Kabel-LAN.



3. Beachten Sie zur Einrichtung einer kabellosen oder kabelgebundenen LAN-Verbindung „Mit Netzwerken verbinden“ auf Seite 26.

## Basic Settings (Basiseinstellungen)

1. Wählen Sie: **Home (Startseite) > Setting (Einstellungen) > Basic Settings (Basiseinstellungen)**

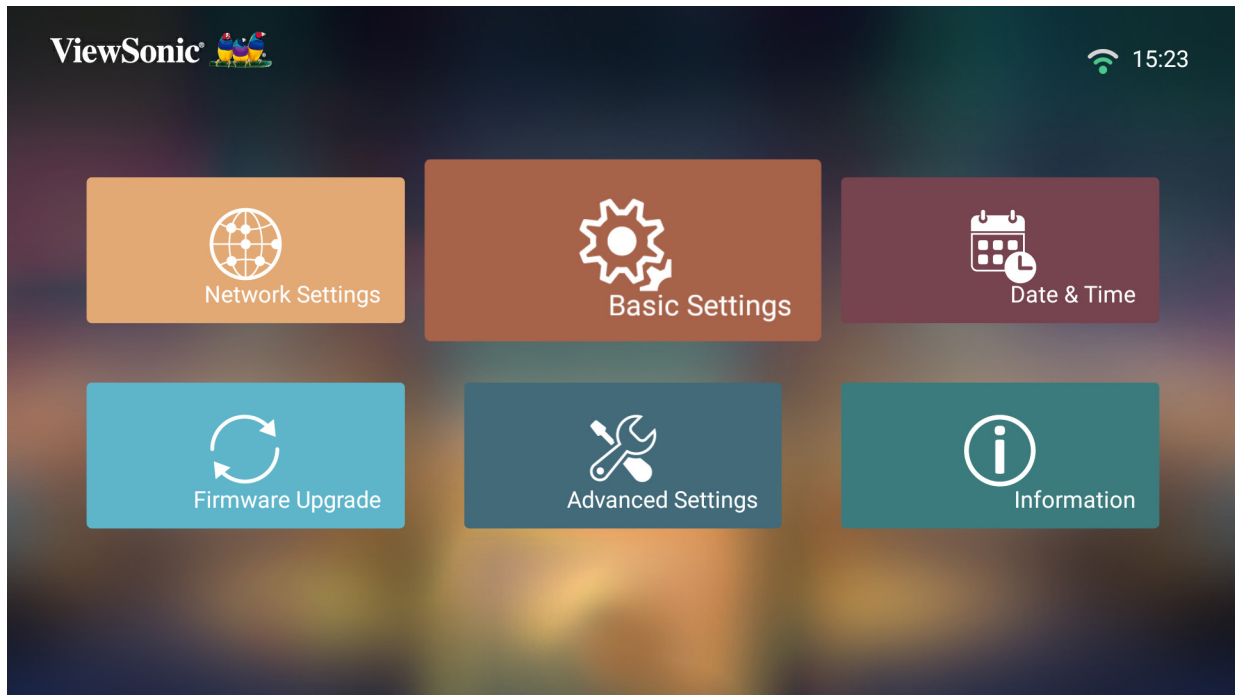

2. Wählen Sie mit der **Aufwärts-** und **Abwärtstaste** die gewünschte Option und drücken Sie **OK**. Verwenden Sie dann zur Anpassung oder Auswahl die **Links-** und **Rechtstaste**.

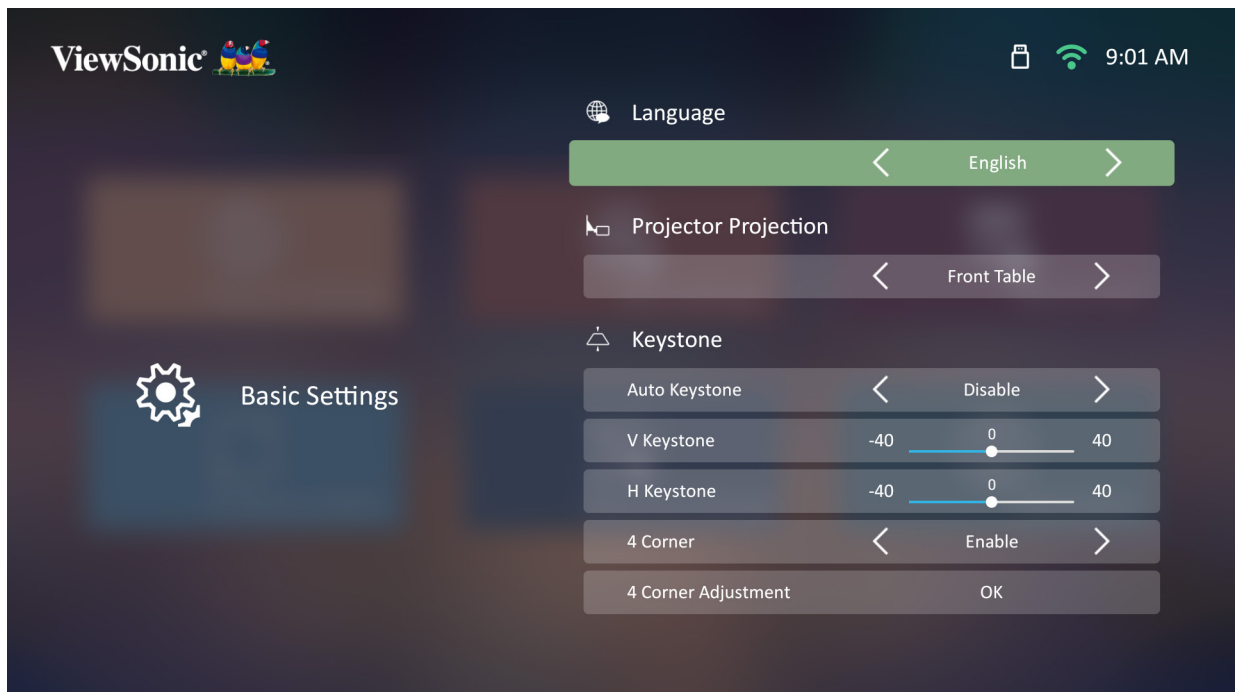

3. Drücken Sie zum Zurückkehren zu einem vorherigen Menü die **Return (Zurück-Taste)**.

Menü	Beschreibung
Language (Sprache)	Wählen Sie Ihre gewünschte Sprache.
Projector Position (Projektorposition)	Wählen Sie die bevorzugte Projektionsposition.
Keystone (Trapezkorrektur)	<p>Passen Sie die Trapezkorrektur an.</p> <p><u>Auto Keystone (Auto-Trapezkorrektur)</u> Sorgt für ein rechteckiges Bild durch automatische Anpassung der Trapezkorrektur, wenn die Anzeige durch Neigen des Projektors trapezförmig verzerrt ist.</p> <p><b>Enable (Aktivieren):</b> Passt die Trapezkorrektur automatisch an.</p> <p><b>Disable (Deaktivieren):</b> Ermöglicht die manuelle Anpassung der Trapezkorrektur.</p> <p><u>Horizontal Keystone (Horizontale Trapezverzerrung)</u> Die horizontale Trapezverzerrung kann manuell korrigiert werden.</p> <p><u>Vertical Keystone (Vertikale Trapezkorrektur)</u> Die vertikale Trapezverzerrung kann manuell korrigiert werden.</p> <p><u>4 Corner Adjustment (4-Ecken-Anpassung)</u> Passen Sie für maximale Projektionsflexibilität jede Ecke einzeln an.</p>
Warping (Verzerrung)	Bildanpassung für gewölbte Flächen.
Zoom	Passen Sie die Digitalzoom-Einstellung an.
Focus (Fokus)	<p>Zum Scharfstellen des angezeigten Bildes.</p> <p>Passen Sie den Fokus mit den <b>Directional (Richtungstasten)</b> an der Fernbedienung an.</p> <p><b>Hinweis:</b> Wenn <b>Auto Focus (Auto-Fokus)</b> aktiviert wird, stellt der Projektor das angezeigte Bild bei Aktivierung automatisch scharf oder passt den Winkel an.</p>
Test Pattern (Testbild)	Testen Sie die Farbwiedergabe des Projektors und/oder passen Sie den Fokus des projizierten Bildes an.

## Date & Time (Datum/Zeit)

Passen Sie Datum, Zeit, Zeitzone und Zeitformat an.

**Hinweis:** Die Zeit wird nach Verbindung mit dem Internet oben rechts angezeigt.

1. Wählen Sie: **Home (Startseite)** > **Setting (Einstellungen)** > **Date & Time (Datum und Zeit)**.

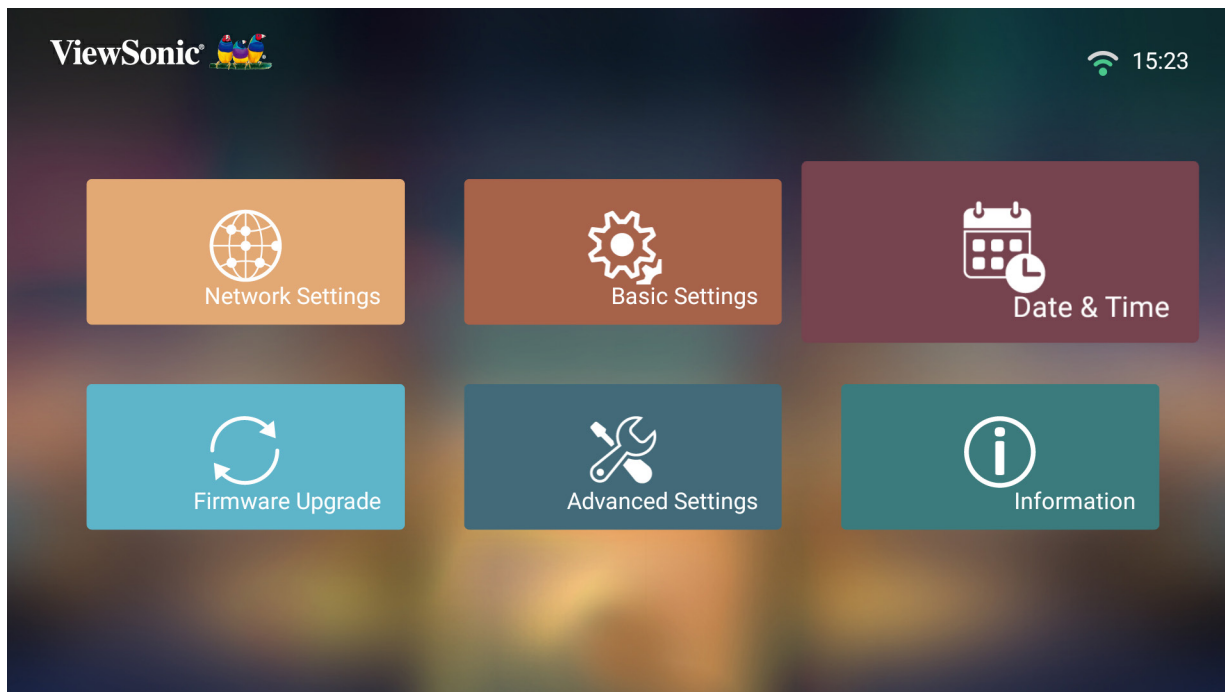

2. Wählen Sie mit der **Aufwärts-** und **Abwärtstaste** die gewünschte Option und drücken Sie **OK**. Verwenden Sie dann zur Anpassung oder Auswahl die **Links-** und **Rechtstaste**.

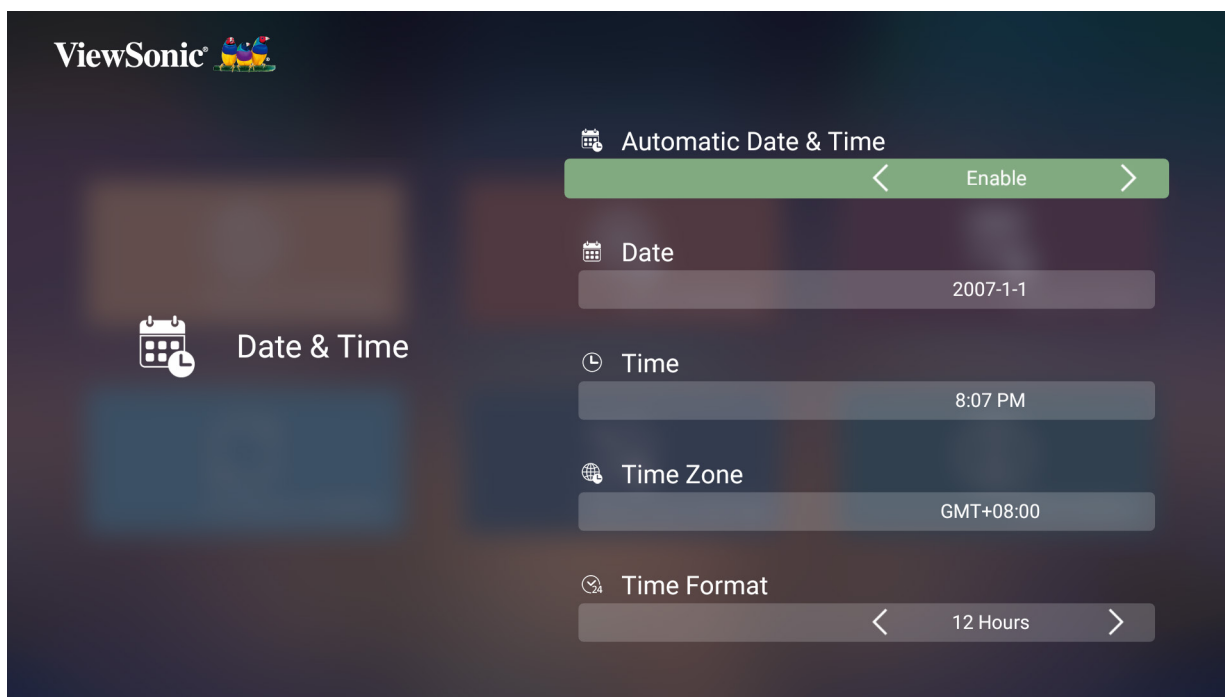

Menü	Beschreibung
Automatic Date & Time (Datum und Uhrzeit automatisch)	<p>Nutzer können Datum und Zeit nach Verbindung mit dem Internet automatisch synchronisieren.</p> <p><b><u>Enable (Aktivieren)</u></b> Schalten Sie die Synchronisierung ein.</p> <p><b><u>Disable (Deaktivieren)</u></b> Schalten Sie die Synchronisierung ab.</p>
Date (Datum)	Automatische Anpassung des Datums bei Verbindung mit einem Netzwerk.
Time (Uhrzeit)	Automatische Anpassung der Zeit bei Verbindung mit einem Netzwerk.
Time Zone (Zeitzone)	Wählen Sie Ihren gewünschten Ort.
Time Format (Zeitformat)	<p>Wählen Sie ein anderes Anzeigezeitformat.</p> <p><b><u>12 Hours (12 Stunden)</u></b> 12-Stunden-Uhr.</p> <p><b><u>24 Hours (24 Stunden)</u></b> 24-Stunden-Uhr.</p>

## Firmware Upgrade (Firmware-Aktualisierung)

Nutzer können die Firmware per Internet oder USB aktualisieren und die Versionsnummer prüfen.

**Hinweis:** Trennen Sie während der Aktualisierung weder Netz- noch USB-Kabel.  
Unterbrechen Sie nicht die Internetverbindung.

1. Stellen Sie vor Aufrufen des Menüs **Firmware Upgrade (Firmware-Aktualisierung)** sicher, dass der Projektor mit dem Internet verbunden ist.
2. Wählen Sie zum Aufrufen des Menüs: **Home (Startseite) > Setting (Einstellungen) > Firmware Upgrade (Firmware-Aktualisierung)**

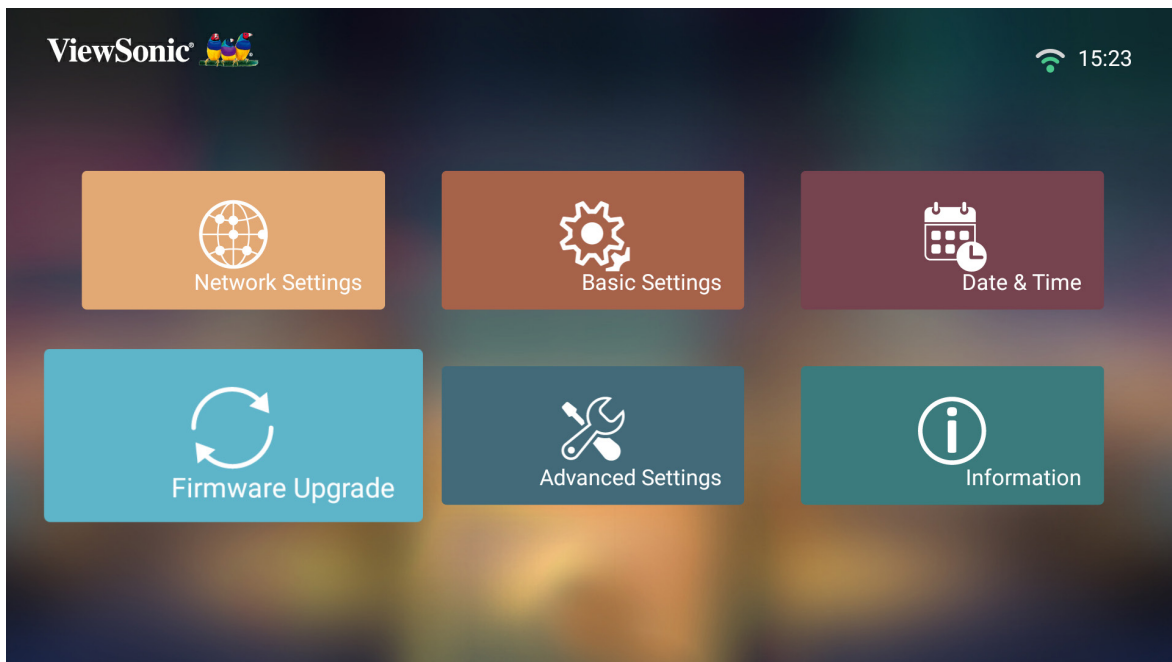

## Firmware Update Online (Online-Firmware-Aktualisierung)

1. Navigieren Sie zu: **Home (Startseite) > Setting (Einstellungen) > Firmware Upgrade (Firmware-Aktualisierung) > Software Update Online (Online-Software-Aktualisierung)**.

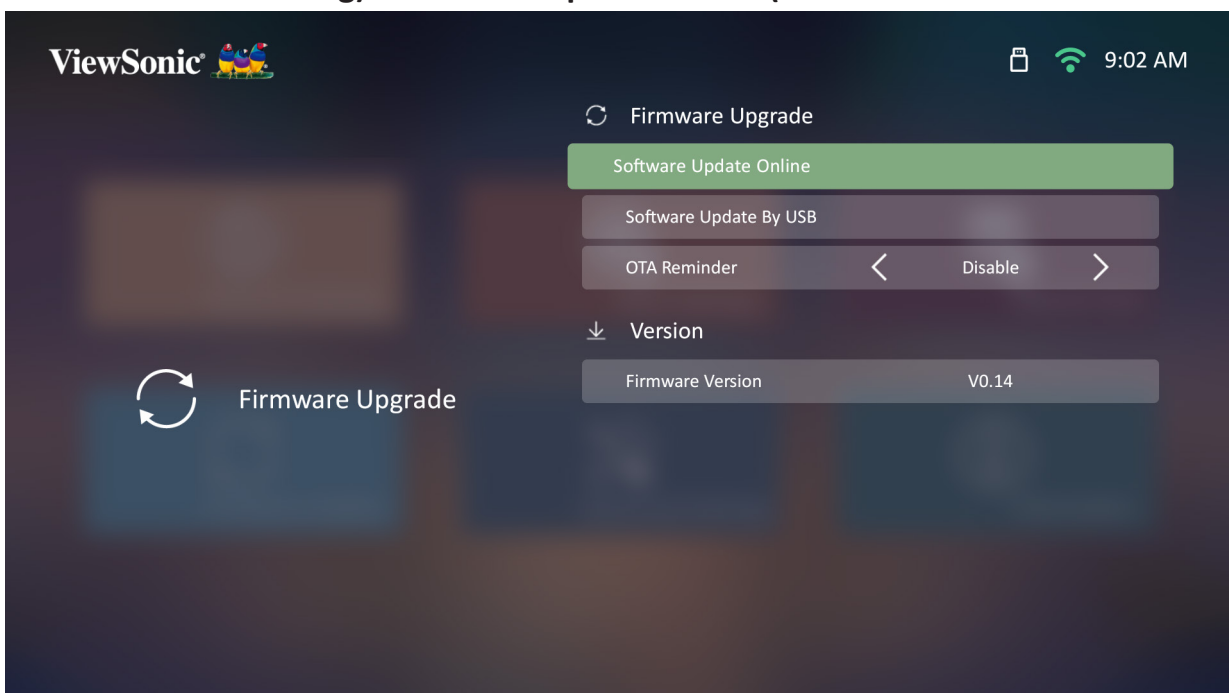



2. Wählen Sie **Enter** mit der **OK**-Taste an der Fernbedienung.
3. Das System prüft die ViewSonic-Webseite (OTA) und zeigt die nachstehende Dialogmeldung, wenn eine neue Firmware vorhanden ist.



4. Nach Auswahl von **Yes (Ja)** erscheint eine Fortschrittsleiste, sobald die Aktualisierung beginnt.

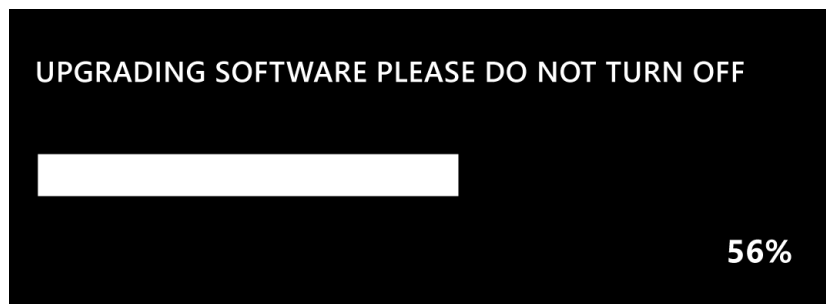

5. Nach Erreichen von 100 % startet der Projektor neu und die Projektion wird einige Minuten schwarz. Der gesamte Vorgang dauert etwa 10 Minuten.
6. Nach Aktualisierung der Firmware dauert es einige Minuten, bis der Projektor neu startet.

## Firmware-Aktualisierung per USB mit FAT32-Format

**Hinweis:** NTFS-Format, schreibgeschützt.

1. Laden Sie die neueste Version von der ViewSonic-Webseite herunter und kopieren Sie die Datei auf ein USB-Gerät.
2. Verbinden Sie das USB-Gerät mit dem Projektor, navigieren Sie dann zu:  
**Home (Startseite) > Setting (Einstellungen) > Firmware Upgrade (Firmware-Aktualisierung) > Software Update By USB (Software-Aktualisierung per USB).**
3. Wählen Sie **Enter** mit der **OK**-Taste an der Fernbedienung.
4. Das System erkennt die Firmware-Version und zeigt die obige Dialogmeldung.
5. Nach Auswahl von **Yes (Ja)** erscheint eine Fortschrittsleiste, sobald die Aktualisierung beginnt.
6. Nach Erreichen von 100 % startet der Projektor neu und die Projektion wird einige Minuten schwarz. Der gesamte Vorgang dauert etwa 10 Minuten.
7. Nach Aktualisierung der Firmware dauert es einige Minuten, bis der Projektor neu startet.

## Advanced Settings (Erweiterte Einstellungen)

1. Wählen Sie: **Home (Startseite) > Setting (Einstellungen) > Advanced Settings (Erweiterte Einstellungen)**

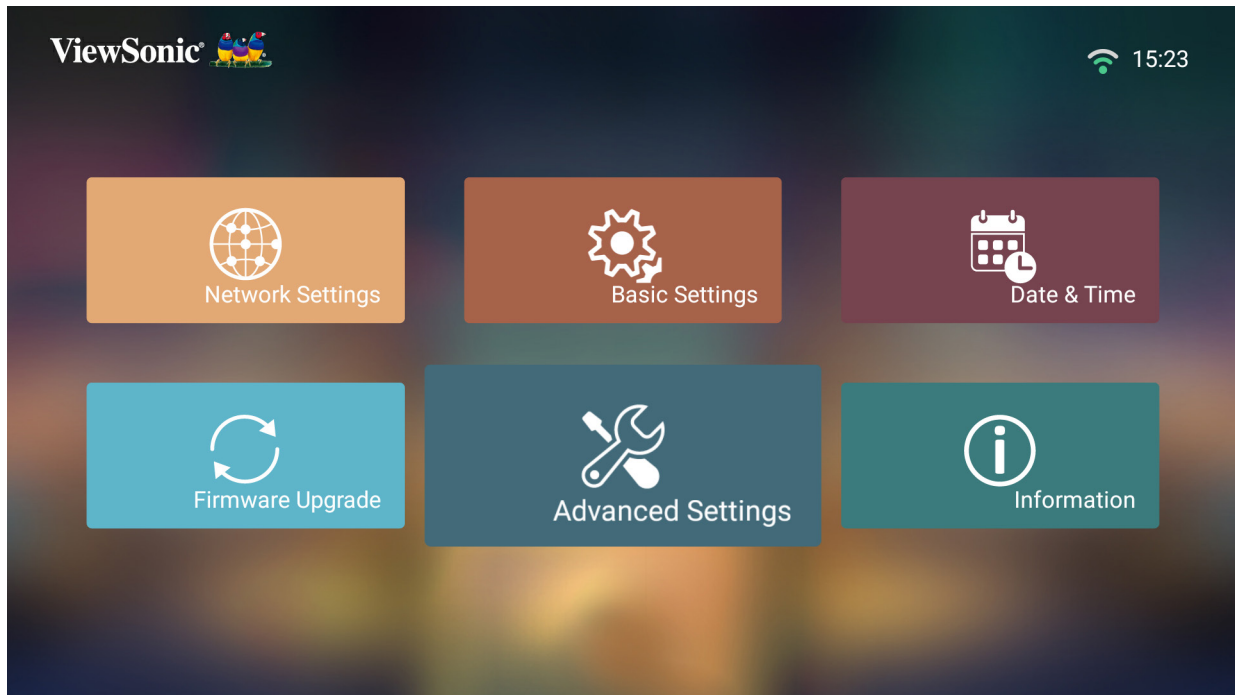

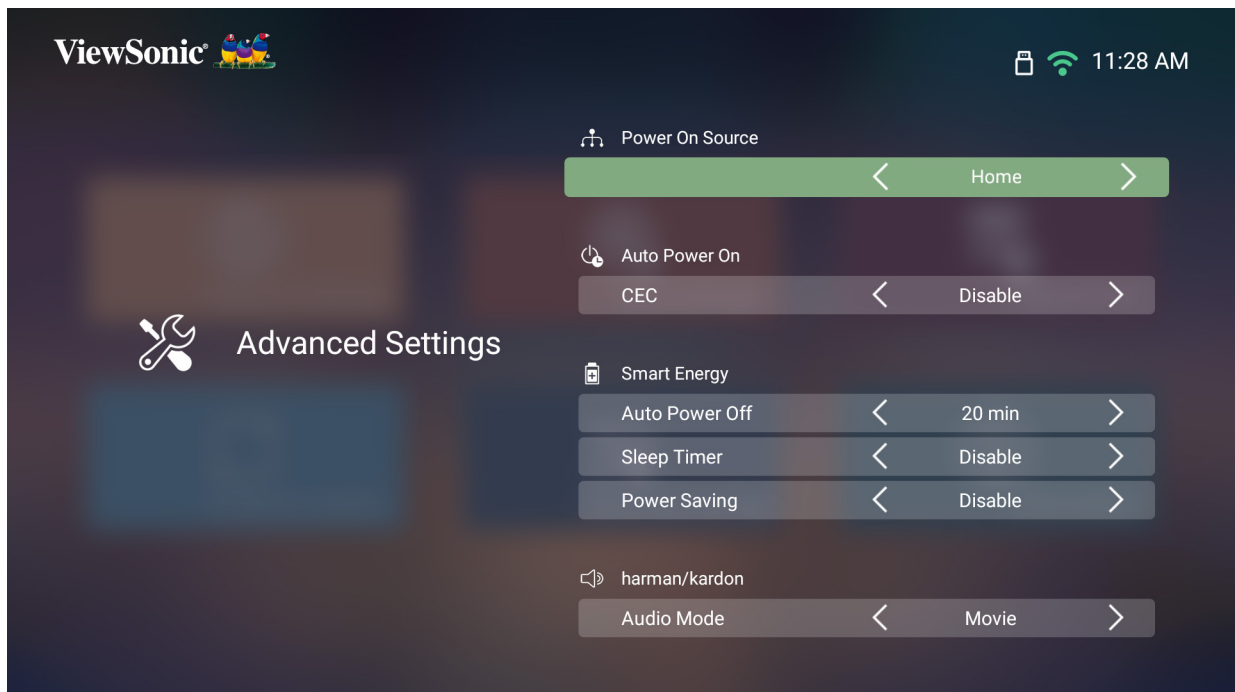

2. Wählen Sie mit der **Aufwärts-** und **Abwärtstaste** die gewünschte Option und drücken Sie **OK**. Verwenden Sie dann zur Anpassung oder Auswahl die **Links-** und **Rechtstaste**.



3. Drücken Sie zum Zurückkehren zu einem vorherigen Menü die **Return (Zurück-Taste)**.

Menü	Beschreibung
Power On Source (Quelle einschalten)	Ermöglicht dem Nutzer, die gewünschte Quelle direkt nach Einschalten des Projektors aufzurufen.
Power On/Off Ring Tone (Signalton beim Ein-/Abschalten)	Zum Aktivieren oder Deaktivieren des Signaltons beim Ein-/Abschalten.
Auto Power On (Auto-Einschaltung)	<p><b><u>CEC</u></b> Dieser Projektor unterstützt die CEC- (Consumer Electronics Control) Funktion für synchronisierte Ein-/Abschaltung per HDMI-Verbindung. Wenn ein Gerät, das ebenfalls die CEC-Funktion unterstützt, demnach mit dem HDMI-Eingang des Projektors verbunden ist, wird bei Abschaltung des Projektors auch das verbundene Gerät automatisch abgeschaltet. Wenn das verbundene Gerät eingeschaltet wird, wird auch der Projektor automatisch eingeschaltet.</p> <p><b>Hinweis:</b> Stellen Sie sicher, dass die CEC-Funktion von Projektor und verbundenem Gerät eingeschaltet ist. Wenn sich der Projektor nicht automatisch einschaltet, schalten Sie den Projektor bitte zunächst aus und anschließend ist die Funktion verfügbar.</p>
Smart Energy (Intelligente Energie)	<p><b><u>Auto Power Off (Auto. Abschaltung)</u></b> Der Projektor kann nach einem festgelegten Zeitraum nicht automatisch abgeschaltet werden, sobald keine Eingangsquelle erkannt wird.</p> <p><b><u>Sleep Timer (Schlaftimer)</u></b> Automatische Abschaltung nach einem festgelegten Zeitraum.</p> <p><b><u>Power Saving (Energiesparen)</u></b> Geringerer Stromverbrauch, falls nach fünf (5) Minuten keine Eingangsquelle erkannt wird.</p>

Menü	Beschreibung
<p>Audio Settings (Audioeinstellungen)</p>	<p><b>Audio Mode (Audiomodus)</b></p> <ul style="list-style-type: none"> <li>• <b>Movie (Film):</b> Standardaudiomodus.</li> <li>• <b>Music (Musik):</b> Abgestimmt zur Musikwiedergabe.</li> <li>• <b>User (Nutzer):</b> Ermöglicht dem Nutzer die Anpassung des Audio-Equalizers.</li> </ul> <p><b>Hinweis:</b> Im Modus Nutzer kann 120 Hz, 500 Hz, 1500 Hz, 5000 Hz und 10000 Hz gewählt werden.</p>  <p><b>Audio Volume (Audiolautstärke)</b> Passen Sie die Lautstärke auf 0 bis 50 an.</p> <p><b>Mute (Stumm)</b> Zum Aktivieren oder Deaktivieren der Stummschaltung.</p>
<p>Light Source Level (Lichtquellenlevel)</p>	<p>Wählen Sie den geeigneten Stromverbrauch der LED.</p> <p><b>Full (Vollbild)</b> 100%</p> <p><b>Öko</b> 70%</p>

Menü	Beschreibung
<p>High Altitude Mode (Höhenmodus)</p>	<p>In einer Umgebung auf einer Höhe von 1500 bis 3000 m über dem Meeresspiegel und mit einer Temperatur zwischen 5 °C und 25 °C sollte der High Altitude Mode (Höhenmodus) verwendet werden.</p>  <p><b>Hinweis:</b> Wenn Sie diesen Projektor unter anderen extremen Bedingungen als den obigen verwenden, wird er zum Schutz vor Überhitzung möglicherweise automatisch abgeschaltet. In Fällen wie diesen sollten Sie zum Lösen dieser Symptome High Altitude Mode (Höhenmodus) einschalten. Dies ist jedoch nur als absolute Notlösung zu verstehen – Ihr Projektor wurde nicht zum Einsatz unter extremen Bedingungen geschaffen.</p>
<p>Reset Settings (Einstellungen zurücksetzen)</p>	<p>Setzen Sie Einstellungen auf Standardwerte zurück.</p> <p><b>Hinweis:</b> Language (Sprache), High Altitude Mode (Höhenmodus), Projector Position (Projektorposition), Network Settings (Netzwerkeinstellungen), All installed Apps in the Apps Center (Alle installierten Apps im Apps-Center), Add App (App zufügen), Bluetooth, Keystone (Trapezkorrektur), Warping (Verzerrung), 4 Corner Adjustment (4-Ecken-Anpassung) und Light Source Hours (Lichtquellenstunden) bleiben unverändert.</p>
<p>Reset to Factory Default (Auf Werksstandard rücksetzen)</p>	<p>Setzen Sie Einstellungen auf den Werkszustand zurück.</p> <p><b>Hinweis:</b> Lichtquellenstunden bleiben unverändert.</p>

## Information (Informationen)

1. Wählen Sie: **Home (Startseite)** > **Setting (Einstellungen)** > **Information (Informationen)**

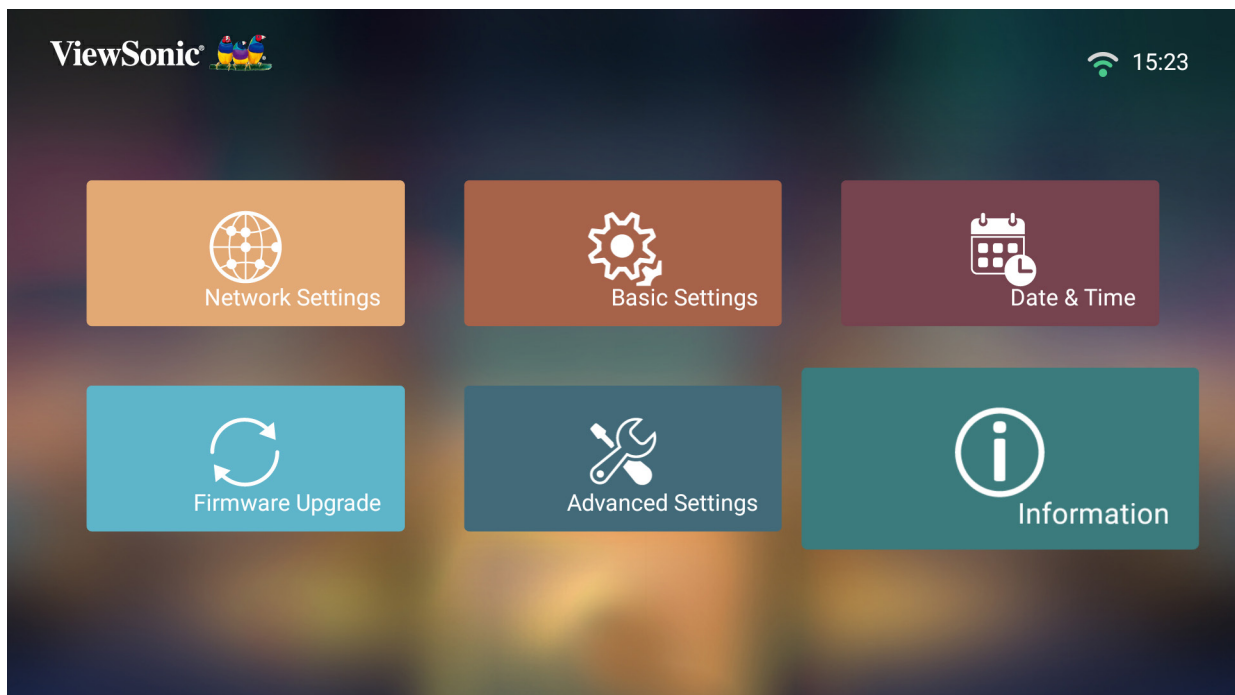

2. Zur Anzeige von Systemstatus und Informationen.



**Hinweis:** Mit der **Home (Startseite)** Taste an der Fernbedienung können Sie jederzeit zum **Home Screen (Startbildschirm)** zurückkehren.

## Screen Mirroring (Bildschirmspiegelung)

Zum Spiegeln des Bildschirms Ihres persönlichen Gerätes. Beachten Sie zur Einrichtung einer kabellosen Bildschirmspiegelung Seite 31.

**Hinweis:** Sicherstellen, dass Ihr Gerät mit demselben Netzwerk wie der Projektor verbunden ist.

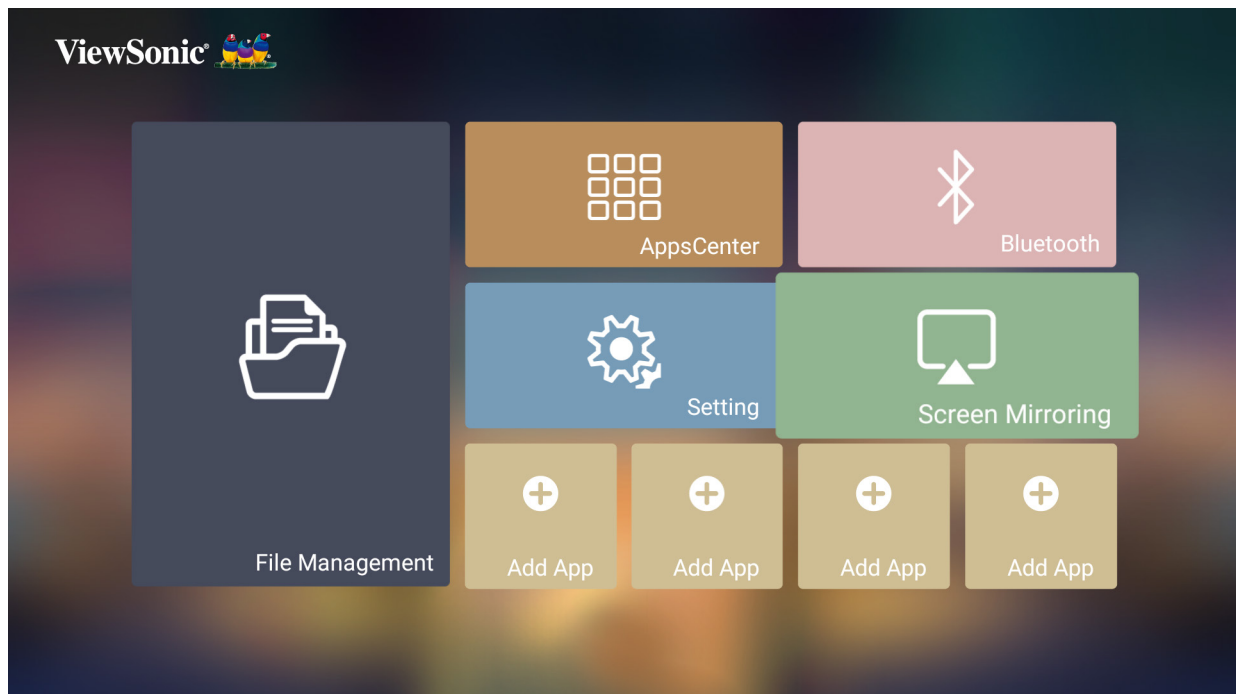



## Adding Apps (Apps zufügen)

Fügen Sie Ihre bevorzugte App dem **Home Screen (Startbildschirm)** hinzu.

1. Wählen Sie am **Home Screen (Startbildschirm)** die Option **Add App (App zufügen)** und drücken Sie dann **OK** an der Fernbedienung.

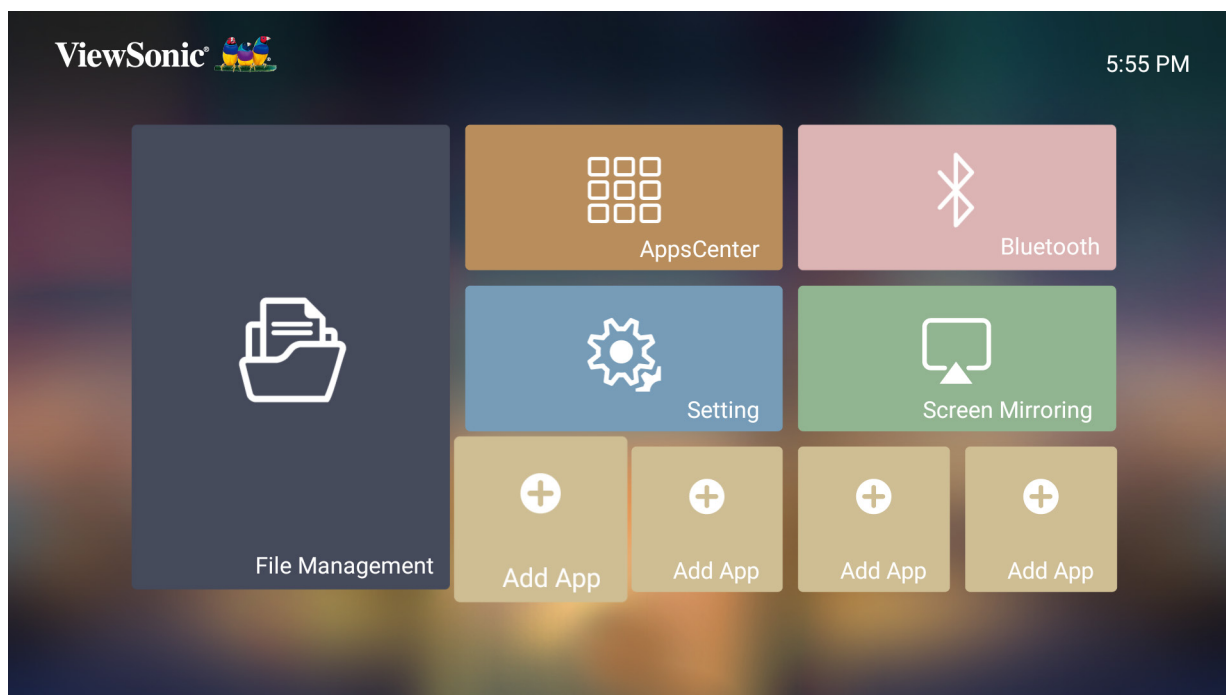

2. Wählen Sie mit den Richtungstasten die gewünschte App und drücken Sie **OK**.

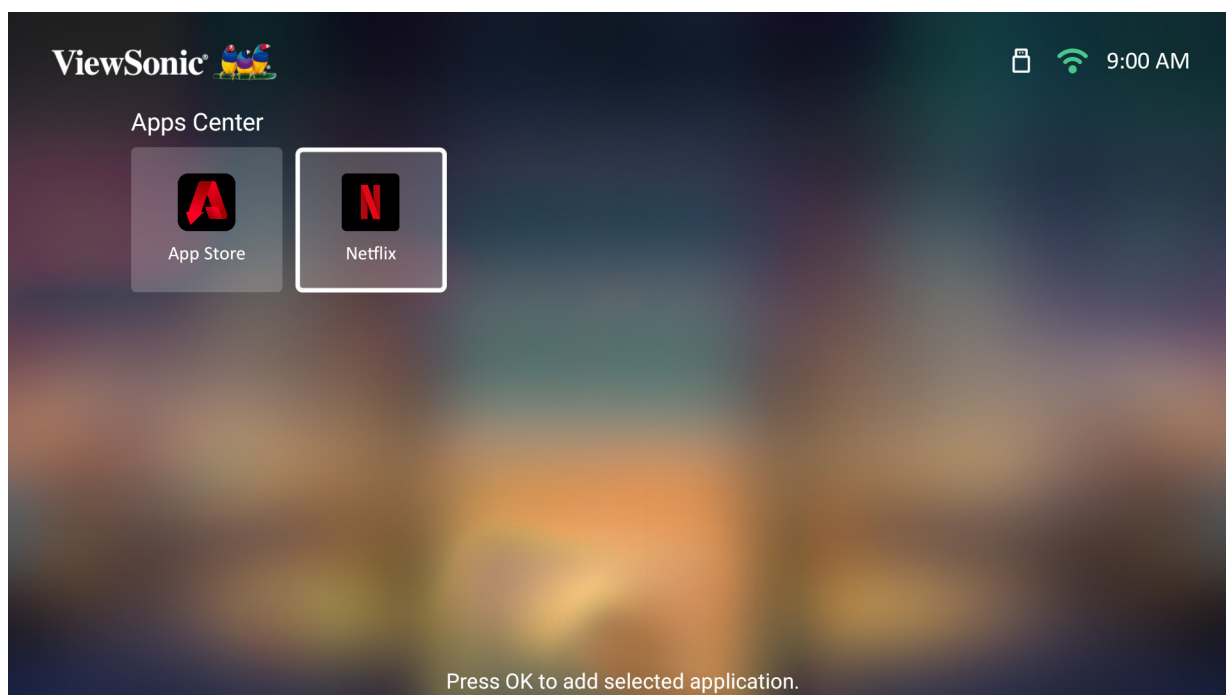

### 3. Nun erscheint Ihre bevorzugte App am **Home Screen (Startbildschirm)**.

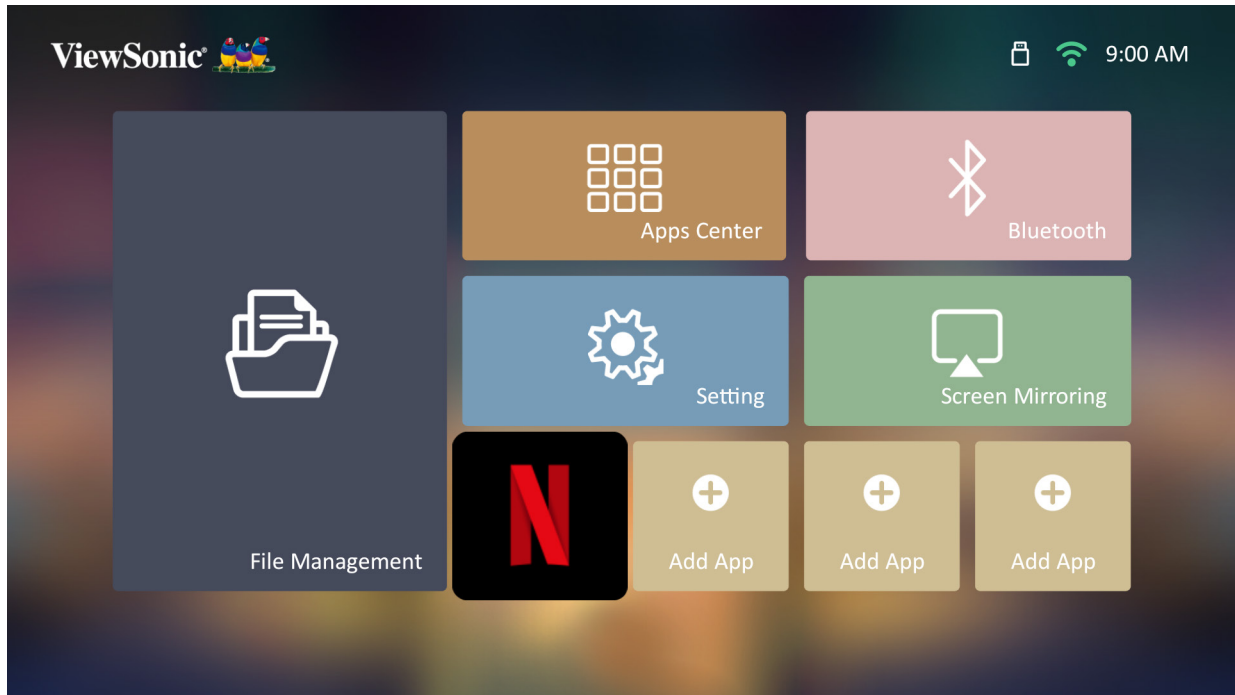

### Apps vom Startbildschirm löschen

1. Wählen Sie am **Home Screen (Startbildschirm)** die App, die Sie löschen möchten. Halten Sie dann die **OK**-Taste drei (3) Sekunden gedrückt.
2. Die Nachricht „Do you want to Delete this application from My Favorites? (Möchten Sie diese Anwendung aus Meine Favoriten löschen?)“ wird angezeigt.

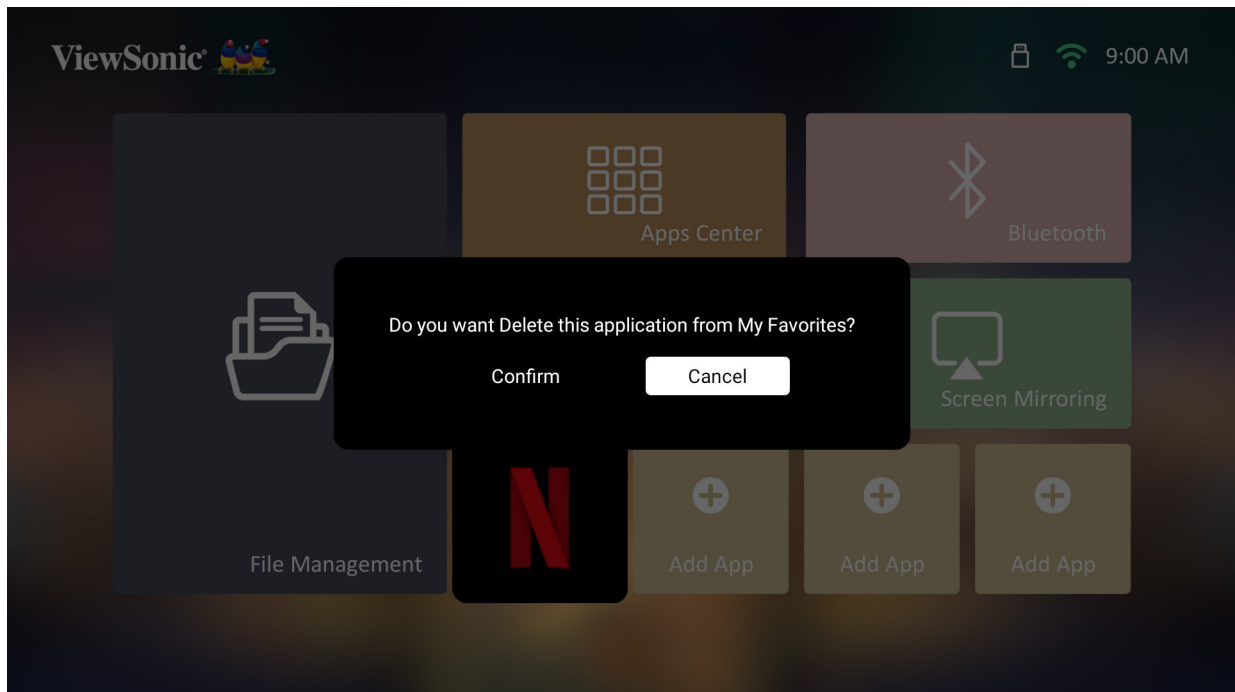

3. Wählen Sie **Yes (Ja)** und drücken Sie zum Löschen der App **OK**.

# Anhang

## Technische Daten

Element	Kategorie	Technische Daten
Projektor	Typ	0,47 Zoll, 4K-UHD, LED
	Anzeigegröße	30 bis 200 Zoll
	Projektionsabstand	0,5 m bis 3,5 m (100 Zoll $\pm$ 3 % bei 1,77 m)
	Objektiv	F = 1,8, f = 8,5 mm
	Optischer Zoom	Fest
	Digitalzoom	0,8- bis 1,0-fach
	Lampentyp	RGBB-LED
	Lichtquellenlebenszeit (Normal)	Bis zu 30.000 Stunden
	Anzeigefarben	1,07 Milliarden Farben
	Trapezkorrektur	-/+ 40 (horizontal und vertikal)
	Projektionsversatz	100 % $\pm$ 5 %
Eingangssignal	HDMI	$f_h$ : 15K – 135 KHz, $f_v$ : 23 – 120 Hz,
Auflösung	Nativ	3840 x 2160
	Unterstützung	VGA (640 x 480) bis 4K (3840 x 2160)
Lokaler Speicher	Gesamt	16 GB
	Verfügbar	12 GB
Eingang	Audioeingang (3,5 mm)	1
	Audioeingang (Bluetooth)	1 (BT 4.2)
	HDMI	2 (HDMI 2.0, HDCP 1.4/2.2)
	SD-Karte	microSD (unterstützt bis 256 GB, SDXC)
	USB Type-C	1 (5 V/2 A)
	USB Type-A	2 (USB-2.0-Lesegerät x 2)
	RJ45-Eingang	1
WLAN-Eingang	1 (5G)	
Ausgang	Audioausgang (3,5 mm)	1
	Audioausgang (Bluetooth)	1 (BT 4.2)
	S/PDIF	1
	Lautsprecher	8-W-Cube x 2
	USB Type-A (Stromversorgung)	2 (USB 2.0, 5 V/1,5 A)
Netzteil <sup>1</sup>	Eingangsspannung	100 – 240 V Wechselspannung, 50/60 Hz (automatischer Wechsel)

<b>Element</b>	<b>Kategorie</b>	<b>Technische Daten</b>
Betriebsbedingungen	Temperatur	0 bis 40 °C
	Feuchtigkeit	0 bis 90 % (nicht kondensierend)
Abmessungen	Physisch (B x H x T)	261 x 271 x 146 mm (10,28 x 10,67 x 5,75 Zoll)
Gewicht	Physisch	4,5 kg (9,92 lbs)
Energiesparmodi	Betrieb	115 W (typisch)
	Aus	< 0,5 W (Bereitschaftsmodus)

<sup>1</sup> Bitte verwenden Sie nur das Netzteil von ViewSonic® oder von einer autorisierten Quelle.

## Projektormäße

261 (B) x 271 (H) x 146 (T) mm

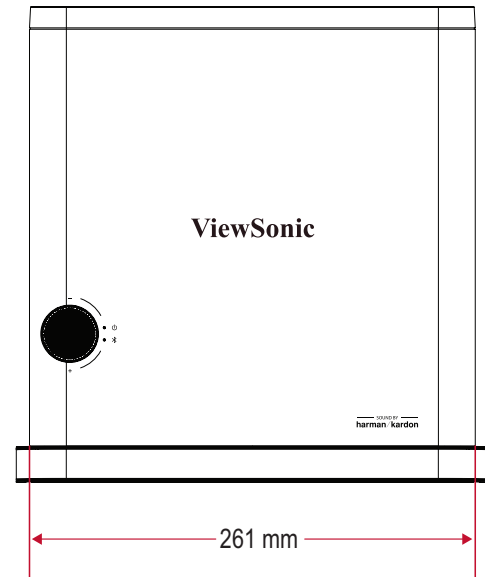
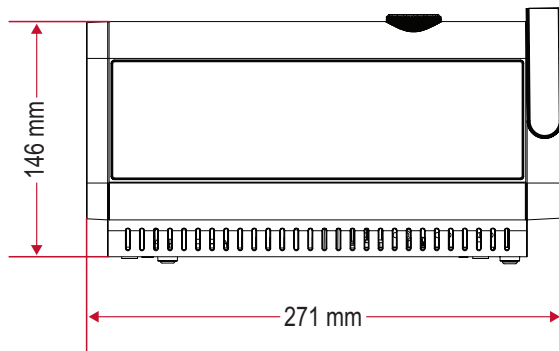

# Timing-Tabelle

## HDMI-1-/HDMI-2-/USB-C-PC-Timing

Timing	Auflösung	Bildwiederholfrequenz (Hz)
<b>SDTV (480i)</b>	720 x 480	60
<b>SDTV (480p)</b>	720 x 480	60
<b>SDTV (576i)</b>	720 x 576	50
<b>SDTV (576p)</b>	720 x 576	50
<b>HDTV (720p)</b>	1280 x 720	50 / 60
<b>HDTV (1080P)</b>	1920 x 1080	24 / 25 / 30 / 50 / 60
<b>HDTV (1080i)</b>	1920 x 1080	50 / 60
<b>UHDTV (4K)</b>	3840 x 2160	24 / 25 / 30 / 50 / 60
<b>VGA</b>	640 x 480	59 / 67 / 72 / 75 / 85
<b>720 x 400</b>	720 x 400	70
<b>SVGA</b>	800 x 600	56 / 60 / 72 / 75 / 85
<b>832x624</b>	832 x 624	75
<b>XGA</b>	1024 x 768	60 / 70 / 75 / 85
<b>1024x576</b>	1024 x 576	60
<b>XGA+</b>	1152 x 864	75
<b>1152x870</b>	1152 x 870	75
<b>WXGA</b>	1280 x 768	60 / 75 / 85
<b>WXGA</b>	1280 x 800	60 / 75 / 85
<b>SVGA</b>	1280 x 1024	60 / 75 / 85
<b>1280 x 720</b>	1280 x 720	120
<b>1280 x 960</b>	1280 x 960	60 / 85
<b>HD</b>	1360 x 768	60
<b>WXGA+</b>	1440 x 900	60 / 75 / 85
<b>1400X1050</b>	1400 x 1050	60
<b>1600x1200</b>	1600 x 1200	60
<b>WSXGA+</b>	1680 x 1050	60
<b>WUXGA</b>	1920 x 1200	60

## HDMI-1-/HDMI-2-/USB-C-Video-Timing

Signal	Auflösung	Seitenverhältnis	Bildwiederhol- frequenz (Hz)
VGA	640 x 480	04:03	60
SVGA	800 x 600	04:03	60
XGA	1024 x 768	04:03	60
WXGA	1280 x 768	15:09	60
	1280 x 800	16:10	60
	1360 x 768	16:09	60
Quad-VGA	1280 x 960	04:03	60
SXGA	1280 x 1024	05:04	60
SXGA+	1400 x 1050	04:03	60
WXGA+	1440 x 900	16:10	60
WSXGA+	1680 x 1050	16:10	60
4K2K	3840 x 2160	16:09	24/25/30/50/60
HDTV (1080p)	1920 x 1080	16:09	50 / 60
HDTV (1080i)	1920 x 1080	16:09	50 / 60
HDTV (720p)	1280 x 720	16:09	50 / 60
SDTV (480p)	720 x 480	4:3 / 16:9	60
SDTV (576p)	720 x 576	4:3 / 16:9	50
SDTV (480i)	720 x 480	4:3 / 16:9	60
SDTV (576i)	720 x 576	4:3 / 16:9	50

## Unterstütztes 3D-Timing

HDMI 3D (Blu-ray 3D mit Infoframe)				
Signal	Auflösung	Seitenverhältnis	Bildwiederholfrequenz (Hz)	Unterstützung
<b>Frame Packing</b>				
1080p	1920 x 1080	16:9	23,98/24	Ja
720p	1280 x 720	16:9	50/59,94/60	Ja
<b>Side-by-Side</b>				
1080i	1920 x 1080	16:9	50/59,94/60	Ja
<b>Top/Bottom</b>				
1080p	1920 x 1080	16:9	23,98/24	Ja
720p	1280 x 720	16:9	50/59,94/60	Ja

Manuelle 3D-Einstellung (HDMI/USB-C)				
Signal	Auflösung	Seitenverhältnis	Bildwiederholfrequenz (Hz)	Unterstützung
SVGA	800 x 600	4:3	60*	Ja
XGA	1024 x 768	4:3	60*	Ja
HD	1280 x 720	16:9	60*	Ja
WXGA	1280 x 800	16:9	60*	Ja
HDTV (1080p)	1920 x 1080	16:9	60	Ja
<b>HINWEIS:</b>				
* 60-Hz-Signale werden bei Side-by-Side, Top/Bottom und Frame Sequential unterstützt				



# IR-Steuerungstabelle



Funktion	Adresse		Code	Umgekehrt
	Byte 1	Byte 2	Byte 3	Byte 4
Zum Ein- und Ausschalten	83	F4	17	E8
Quelle	83	F4	40	BF
Bluetooth	83	F4	A2	5D
Aufwärts	83	F4	0B	F4
Abwärts	83	F4	0C	F3
Links	83	F4	0E	F1
Rechts	83	F4	0F	F0
Enter/OK	83	F4	15	EA
Menü/ Einstellungen	83	F4	30	CF
Beenden/ Zurück	83	F4	28	D7
Startseite	83	F4	16	E9
Lautstärke +	83	F4	82	7D
Lautstärke -	83	F4	83	7C
Previous (Vorherige)	83	F4	A7	58
Weiter	83	F4	A8	57
Fokus	83	F4	92	6D
Stumm	83	F4	14	EB
Wiedergabe/ Pause	83	F4	1A	E5

# Problemlösung

Dieser Abschnitt beschreibt einige allgemeine Probleme, die bei Verwendung des Projektors auftreten könnten.

Problem	Lösungsvorschläge
Der Projektor schaltet sich nicht ein	<ul style="list-style-type: none"><li>• Achten Sie darauf, dass das Netzkabel am Projektor und der Steckdose angeschlossen ist.</li><li>• Falls die Kühlung nicht abgeschlossen wurde, warten Sie bitte, bis der Vorgang beendet ist. Versuchen Sie dann noch einmal, den Projektor einzuschalten.</li><li>• Falls die obige Abhilfemaßnahme nicht hilft, versuchen Sie es mit einer anderen Steckdose oder testen Sie die Steckdose durch Anschließen eines anderen elektrischen Gerätes.</li></ul>
Es wird kein Bild angezeigt	<ul style="list-style-type: none"><li>• Stellen Sie sicher, dass das Kabel der Videoquelle richtig angeschlossen und die Videoquelle eingeschaltet ist.</li><li>• Falls die Eingangsquelle nicht automatisch ausgewählt wird, wählen Sie die richtige Quelle mit der Quellentaste am Projektor oder an der Fernbedienung.</li></ul>
Das Bild ist unscharf	<ul style="list-style-type: none"><li>• Stellen Sie das Projektionsobjektiv mit Hilfe des Fokusrings scharf.</li><li>• Stellen Sie sicher, dass Projektor und Leinwand richtig ausgerichtet sind. Passen Sie bei Bedarf die Höhe des Projektors sowie Projektionswinkel und -richtung an.</li></ul>
Die Fernbedienung funktioniert nicht	<ul style="list-style-type: none"><li>• Stellen Sie sicher, dass sich keine Hindernisse zwischen Fernbedienung und Projektor befindet. Der Abstand darf maximal 8 m betragen.</li><li>• Die Batterien sind möglicherweise erschöpft. Prüfen und ersetzen Sie sie bei Bedarf.</li></ul>

## LED-Anzeigen

Licht		Status und Beschreibung
		
Ein/Aus		
Rot	Aus	Bereitschaftsmodus
Grün	Aus	Einschaltung
Grün	Aus	Normalbetrieb
Bluetooth		
Grün	Blinkt blau	Warten auf Kopplung
Grün	Blau	Bluetooth-Lautsprecher

# Wartung

## Allgemeine Vorsichtsmaßnahmen

- Stellen Sie sicher, dass der Projektor ausgeschaltet und das Netzkabel von der Steckdose getrennt ist.
- Entfernen Sie niemals Teile vom Projektor. Wenden Sie sich an ViewSonic® oder einen Händler, wenn ein Teil des Projektors ersetzt werden muss.
- Sprühen oder schütten Sie niemals direkt Flüssigkeiten auf das Gehäuse.
- Gehen Sie vorsichtig mit dem Projektor um, da Kratzer bei dunkleren Projektoren auffälliger sind als bei helleren.

## Objektiv reinigen

- Entfernen Sie Staub mit Druckluft (aus der Dose).
- Falls das Objektiv immer noch verschmutzt ist, verwenden Sie ein Objektivreinigungstuch oder feuchten Sie ein weiches Tuch mit Objektivreiniger an und wischen Sie die Oberfläche ab.

**ACHTUNG:** Reiben Sie niemals mit scheuernden Materialien über das Objektiv.

## Gehäuse reinigen

- Verwenden Sie zum Entfernen von Schmutz oder Staub ein weiches, fusselfreies, trockenes Tuch.
- Falls das Gehäuse immer noch nicht sauber ist, tragen Sie eine geringe Menge eines nicht scheuernden, sanften Reinigungsmittels ohne Ammoniak oder Alkohol auf ein sauberes, weiches, fusselfreies Tuch auf; wischen Sie dann die Oberfläche ab.

**ACHTUNG:** Benutzen Sie niemals Wachs, Alkohol, Benzin, Verdünnung oder andere chemische Lösungsmittel.

## Projektor lagern

Wenn sie den Projektor längere Zeit aufbewahren möchten:

- Stellen Sie sicher, dass sich Temperatur und Feuchtigkeit des Lagerortes innerhalb des empfohlenen Bereichs befinden.
- Ziehen Sie den höhenverstellbaren Fuß vollständig ein.
- Nehmen Sie die Batterien aus der Fernbedienung.
- Verpacken Sie den Projektor im Originalkarton oder auf ähnliche Weise.

## Haftungsausschluss

- ViewSonic® empfiehlt keine ammoniak- oder alkoholhaltigen Reiniger für Objektiv oder Gehäuse. Bestimmte chemische Reinigungsmittel können das Objektiv und/oder das Gehäuse des Projektors beschädigen.
- ViewSonic® haftet nicht für Schäden, die durch den Einsatz solcher ammoniak- oder alkoholhaltigen Reinigungsmittel verursacht werden.

# Informationen zu Richtlinien und Service

## Informationen zur Konformität

Dieser Abschnitt behandelt sämtliche Verbindungsanforderungen und Erklärungen bezüglich behördlicher Vorschriften. Bestätigte entsprechende Anwendungen beziehen sich auf Typenschilder und relevante Kennzeichnungen am Gerät.

### FCC-Erklärung

Dieses Gerät erfüllt Teil 15 der FCC-Regularien. Der Betrieb unterliegt den folgenden beiden Voraussetzungen: (1) Dieses Gerät darf keine Störungen verursachen, und (2) dieses Gerät muss jegliche empfangenen Störungen hinnehmen, einschließlich Störungen, die zu unbeabsichtigtem Betrieb führen können. Dieses Gerät wurde getestet und als mit den Grenzwerten für Digitalgeräte der Klasse B gemäß Teil 15 der FCC-Regularien übereinstimmend befunden.

Diese Grenzwerte wurden geschaffen, um angemessenen Schutz gegen Störungen beim Betrieb in Wohngebieten zu gewährleisten. Dieses Gerät erzeugt, verwendet und kann Hochfrequenzenergie abstrahlen und kann - falls nicht in Übereinstimmung mit den Bedienungsanweisungen installiert und verwendet - Störungen der Funkkommunikation verursachen. Allerdings ist nicht gewährleistet, dass es in bestimmten Installationen nicht zu Störungen kommt. Falls diese Ausrüstung Störungen des Radio- oder Fernsehempfangs verursachen sollte, was leicht durch Aus- und Einschalten der Ausrüstung herausgefunden werden kann, wird dem Anwender empfohlen, die Störung durch eine oder mehrere der folgenden Maßnahmen zu beseitigen:

- Neuausrichtung oder Neuplatzierung der Empfangsantenne(n).
- Vergrößern des Abstands zwischen Gerät und Empfänger.
- Anschluss des Gerätes an einen vom Stromkreis des Empfängers getrennten Stromkreis.
- Hinzuziehen des Händlers oder eines erfahrenen Radio-/Fernsehtechnikers.

**Warnung:** Darüber hinaus können jegliche Änderungen oder Modifikationen, die nicht ausdrücklich von der für die Übereinstimmung verantwortlichen Stelle zugelassen sind, Ihre Berechtigung zum Betrieb des Gerätes erlöschen lassen.

## **FCC-Erklärung zur Strahlenbelastung**

Diese Ausrüstung erfüllt die FCC-Hochfrequenzbelastungsgrenzwerte, die für ein unbeaufsichtigtes Umfeld festgelegt wurden. Der Endanwender muss bestimmte Bedienungsanweisungen einhalten, um die Vorschriften zur HF-Aussetzung zu erfüllen.

Dieser Sender darf nicht gemeinsam mit jeglichen anderen Antennen oder Sendern installiert oder betrieben werden. Dieses Gerät sollte so installiert und betrieben werden, dass grundsätzlich ein minimaler Abstand von 20 cm zwischen Sender und menschlichem Körper verbleibt.

Eine Bedienungsanleitung für ein Gerät, das beabsichtigt oder unbeabsichtigt Strahlung verursachen kann, muss den Nutzer darauf hinweisen, dass Änderungen oder Modifikationen, die nicht ausdrücklich von der für die Übereinstimmung verantwortlichen Stelle zugelassen wurden, die Berechtigung des Nutzers zum Betrieb der Ausrüstung erlöschen lassen.

## **Industry-Canada-Erklärung**

CAN ICES-003(B) / NMB-003(B)

## **IC-Erklärung**

Dieses Gerät stimmt mit dem/den lizenzfreien RSS-Standard(s) von Industry Canada überein. Der Betrieb unterliegt den folgenden beiden Voraussetzungen: (1) Dieses Gerät darf keine Störungen verursachen, und (2) dieses Gerät muss jegliche empfangenen Störungen hinnehmen, einschließlich Störungen, die zu unbeabsichtigtem Betrieb führen können.

Le présent appareil est conforme aux CNR d'Industrie Canada applicables aux appareils radio exempts de licence. L'exploitation est autorisée aux deux conditions suivantes : (1) l'appareil ne doit pas produire de brouillage, et (2) l'utilisateur de l'appareil doit accepter tout brouillage radioélectrique subi, même si le brouillage est susceptible d'en compromettre le fonctionnement.

## **Erklärung zum Ländercode**

Bei den auf den US-/kanadischen Märkten erhältlichen Produkten sind nur die Kanäle 1 bis 11 verfügbar. Die Auswahl anderer Kanäle ist nicht möglich.

Pour les produits disponibles aux États-Unis/Canada du marché, seul le canal 1 à 11 peuvent être exploités. Sélection d'autres canaux n'est pas possible.

## IC-Erklärung zur Strahlenbelastung

Diese Ausrüstung erfüllt die IC RSS-102-Hochfrequenzbelastungsgrenzwerte, die für ein unbeaufsichtigtes Umfeld festgelegt wurden. Dieses Gerät sollte so installiert und betrieben werden, dass grundsätzlich ein minimaler Abstand von 20 cm zwischen Sender und menschlichem Körper verbleibt. Das Gerät für das Band 5150 bis 5825 MHz ist zur Reduzierung der Gefahr von Störungen bei mobilen Satellitensystemen, die denselben Kanal nutzen, nur für die Nutzung im Innenbereich vorgesehen.

Cet équipement est conforme aux limites d'exposition aux rayonnements IC établies pour un environnement non contrôlé. Cet équipement doit être installé et utilisé avec un minimum de 20cm de distance entre la source de rayonnement et votre corps. Les dispositifs fonctionnant dans la bande 5150-5825 MHz sont réservés uniquement pour une utilisation à l'intérieur afin de réduire les risques de brouillage.

Der Betrieb im Band 5150 bis 5250 MHz ist zur Reduzierung der Gefahr von Störungen bei mobilen Satellitensystemen, die denselben Kanal nutzen, nur für die Nutzung im Innenbereich vorgesehen.

La bande 5 150-5 250 MHz est réservés uniquement pour une utilisation à l'intérieur afin de réduire les risques de brouillage préjudiciable aux systèmes de satellites mobiles utilisant les mêmes canaux.

## CE-Konformität für europäische Länder

**CE** Dieses Gerät stimmt mit der EMV-Richtlinie 2014/30/EU und der Niederspannungsrichtlinie 2014/35/EU überein. Ökodesign-Richtlinie 2009/125/EG und Funkgeräte-Richtlinie 2014/53/EU.

Frequenzbereich: 2400 bis 2483,5 MHz, 5150 bis 5250 MHz

Max. Ausgangsleistung: unter 20 dBm

### Folgende Informationen gelten nur für EU-Mitgliedstaaten:

Die rechts gezeigte Kennzeichnung erfolgt in Übereinstimmung mit der Richtlinie zur Entsorgung elektrischer und elektronischer Altgeräte 2012/19/EU (WEEE). Das Kennzeichen gibt an, dass das Gerät NICHT mit dem unsortierten Hausmüll entsorgt werden darf, sondern entsprechend örtlicher Gesetze an Rückgabe- und Sammelsysteme übergeben werden muss.



## RoHS2-Konformitätserklärung

Dieses Produkt wurde in Übereinstimmung mit der Richtlinie 2011/65/EU des Europäischen Parlaments und des Rates zur Beschränkung des Einsatzes bestimmter gefährlicher Stoffe in Elektro- und Elektronikgeräte (RoHS2-Richtlinie) entwickelt und hergestellt und gilt als mit den vom Ausschuss für die Anpassung der Richtlinien an den technischen Fortschritt festgelegten maximalen Konzentrationen wie nachstehend gezeigt übereinstimmend:

Substanz	Empfohlene maximale Konzentration	Tatsächliche Konzentration
Blei (Pb)	0,1%	< 0,1%
Quecksilber (Hg)	0,1%	< 0,1%
Cadmium (Cd)	0,01%	< 0,01%
Sechswertiges Chrom (Cr6 <sup>+</sup> )	0,1%	< 0,1%
Polybromierte Biphenyle (PBB)	0,1%	< 0,1%
Polybromierte Biphenylether (PBDE)	0,1%	< 0,1%
Bis(2-Ethylhexyl)phthalat (DEHP)	0,1%	< 0,1%
Benzylbutylphthalat (BBP)	0,1%	< 0,1%
Dibutylphthalat (DBP)	0,1%	< 0,1%
Diisobutylphthalat (DIBP))	0,1%	< 0,1%

**Bestimmte Komponenten des Produktes sind, wie oben erklärt, unter Anhang III der RoHS2-Richtlinien wie nachstehend angegeben ausgenommen. Beispiele ausgenommener Komponenten:**

- Quecksilber in Kaltkathoden-Leuchtstofflampen und Leuchtstofflampen mit externer Elektrode (CCFL und EEFL) für besondere Zwecke, ohne (je Lampe) folgende Werte zu überschreiten:
  - » Geringe Länge (500 mm): maximal 3,5 mg pro Lampe.
  - » Mittlere Länge (> 500 mm und 1.500 mm): maximal 5 mg pro Lampe.
  - » Große Länge (> 1.500 mm): maximal 13 mg pro Lampe.
- Blei im Glas von Kathodenstrahlröhren.
- Blei im Glas von Fluoreszenzröhren mit maximal 0,2 Gewichtsprozent.
- Blei als Legierungselement in Aluminium mit bis zu 0,4 Gewichtsprozent.
- Blei in Kupferlegierung mit maximal 4 Gewichtsprozent.
- Blei in Lötmitteln mit hoher Schmelztemperatur (d. h. bleibasierte Legierungen mit einem Bleianteil von 85 Gewichtsprozent oder mehr)
- Elektrische und elektronische Komponenten mit Bleianteil in Glas oder Keramik, ausgenommen dielektrischer Keramik in Kondensatoren, z. B. piezoelektrische Geräte, oder in einem Glas- oder Keramik-Matrix-Verbund.



## **Indische Beschränkung zu gefährlichen Stoffen**

Erklärung zur Beschränkung gefährlicher Stoffe (Indien). Dieses Produkt stimmt mit der „India E-waste Rule 2011“ überein, die den Einsatz von Blei, Quecksilber, sechswertigem Chrom, polybromierten Biphenylen oder polybromierten Diphenylethern in Konzentrationen von mehr als 0,1 Gewichtsprozent und 0,01 Gewichtsprozent bei Cadmium untersagt, unter Berücksichtigung der Ausnahmen in Schedule 2 der Vorschrift.

## **Entsorgung zum Ende der Einsatzzeit**

ViewSonic® nimmt den Umweltschutz sehr ernst, verpflichtet sich daher zu umweltfreundlichen Lebens- und Arbeitsweisen. Vielen Dank für Ihre Mitwirkung an einem intelligenteren, umweltfreundlicheren Einsatz moderner Computertechnik. Bitte besuchen Sie ViewSonic®-Webseite für weitere Informationen.

## **USA und Kanada:**

<https://www.viewsonic.com/us/company/green/go-green-with-viewsonic/#recycle-program>

## **Europa:**

<http://www.viewsoniceurope.com/eu/support/call-desk/>

## **Taiwan:**

<https://recycle.epa.gov.tw/>

## Hinweise zum Urheberrecht

Copyright© ViewSonic® Corporation, 2022. Alle Rechte vorbehalten.

Macintosh und Power Macintosh sind eingetragene Marken von Apple Inc.

Microsoft, Windows und das Windows-Logo sind eingetragene Marken der Microsoft Corporation in den Vereinigten Staaten und anderen Ländern.

ViewSonic®, das Drei-Vögel-Logo, OnView, ViewMatch und ViewMeter sind eingetragene Marken der ViewSonic® Corporation.

VESA ist eine eingetragene Marke der Video Electronics Standards Association. DPMS, DisplayPort und DDC sind Marken der VESA.

ENERGY STAR® ist eine eingetragene Marke der US-amerikanischen Umweltschutzbehörde (Environmental Protection Agency, EPA).

Als ENERGY STAR®-Partner erklärt die ViewSonic® Corporation, dass dieses Produkt die ENERGY STAR®-Richtlinien für Energieeffizienz erfüllt.

**Haftungsausschluss:** Die ViewSonic® Corporation haftet nicht für technische oder inhaltliche Fehler sowie für Auslassungen dieser Dokumentation. Ferner übernimmt die ViewSonic Corporation keine Haftung für Folgeschäden, die durch Einsatz der Begleitmaterialien oder Nutzung und Leistung des Produktes entstehen.

Im Zuge ständiger Qualitätsverbesserung behält sich die ViewSonic® Corporation vor, technische Daten des Produktes ohne Vorankündigung zu ändern. Die Angaben in diesem Dokument können daher Änderungen unterworfen werden.

Kein Teil dieses Dokumentes darf ohne vorherige schriftliche Genehmigung der ViewSonic® Corporation kopiert, reproduziert oder übertragen werden.

## Kundendienst

Für technischen Support oder Produktkundendienst beachten Sie die nachstehende Tabelle oder kontaktieren Ihren Wiederverkäufer.

**HINWEIS:** Sie müssen die Seriennummer des Produktes angeben.

Land/Region	Webseite	Land/Region	Webseite
<b>Asien-Pazifik-Raum und Afrika</b>			
Australia	<a href="http://www.viewsonic.com/au/">www.viewsonic.com/au/</a>	Bangladesh	<a href="http://www.viewsonic.com/bd/">www.viewsonic.com/bd/</a>
中国 (China)	<a href="http://www.viewsonic.com.cn">www.viewsonic.com.cn</a>	香港 (繁體中文)	<a href="http://www.viewsonic.com/hk/">www.viewsonic.com/hk/</a>
Hong Kong (English)	<a href="http://www.viewsonic.com/hk-en/">www.viewsonic.com/hk-en/</a>	India	<a href="http://www.viewsonic.com/in/">www.viewsonic.com/in/</a>
Indonesia	<a href="http://www.viewsonic.com/id/">www.viewsonic.com/id/</a>	Israel	<a href="http://www.viewsonic.com/il/">www.viewsonic.com/il/</a>
日本 (Japan)	<a href="http://www.viewsonic.com/jp/">www.viewsonic.com/jp/</a>	Korea	<a href="http://www.viewsonic.com/kr/">www.viewsonic.com/kr/</a>
Malaysia	<a href="http://www.viewsonic.com/my/">www.viewsonic.com/my/</a>	Middle East	<a href="http://www.viewsonic.com/me/">www.viewsonic.com/me/</a>
Myanmar	<a href="http://www.viewsonic.com/mm/">www.viewsonic.com/mm/</a>	Nepal	<a href="http://www.viewsonic.com/np/">www.viewsonic.com/np/</a>
New Zealand	<a href="http://www.viewsonic.com/nz/">www.viewsonic.com/nz/</a>	Pakistan	<a href="http://www.viewsonic.com/pk/">www.viewsonic.com/pk/</a>
Philippines	<a href="http://www.viewsonic.com/ph/">www.viewsonic.com/ph/</a>	Singapore	<a href="http://www.viewsonic.com/sg/">www.viewsonic.com/sg/</a>
臺灣 (Taiwan)	<a href="http://www.viewsonic.com/tw/">www.viewsonic.com/tw/</a>	ประเทศไทย	<a href="http://www.viewsonic.com/th/">www.viewsonic.com/th/</a>
Việt Nam	<a href="http://www.viewsonic.com/vn/">www.viewsonic.com/vn/</a>	South Africa & Mauritius	<a href="http://www.viewsonic.com/za/">www.viewsonic.com/za/</a>
<b>Amerika</b>			
United States	<a href="http://www.viewsonic.com/us">www.viewsonic.com/us</a>	Canada	<a href="http://www.viewsonic.com/us">www.viewsonic.com/us</a>
Latin America	<a href="http://www.viewsonic.com/la">www.viewsonic.com/la</a>		
<b>Europa</b>			
Europe	<a href="http://www.viewsonic.com/eu/">www.viewsonic.com/eu/</a>	France	<a href="http://www.viewsonic.com/fr/">www.viewsonic.com/fr/</a>
Deutschland	<a href="http://www.viewsonic.com/de/">www.viewsonic.com/de/</a>	Қазақстан	<a href="http://www.viewsonic.com/kz/">www.viewsonic.com/kz/</a>
Россия	<a href="http://www.viewsonic.com/ru/">www.viewsonic.com/ru/</a>	España	<a href="http://www.viewsonic.com/es/">www.viewsonic.com/es/</a>
Türkiye	<a href="http://www.viewsonic.com/tr/">www.viewsonic.com/tr/</a>	Україна	<a href="http://www.viewsonic.com/ua/">www.viewsonic.com/ua/</a>
United Kingdom	<a href="http://www.viewsonic.com/uk/">www.viewsonic.com/uk/</a>		

## **Eingeschränkte Garantie**

ViewSonic®-Projektor

### **Folgendes wird von der Garantie abgedeckt:**

ViewSonic® gewährleistet, dass Produkte des Unternehmens bei normalem Gebrauch während des Gewährleistungszeitraums keine Material- und Verarbeitungsfehler aufweisen. Erweist sich ein Produkt während des Gewährleistungszeitraums als defekt hinsichtlich Material oder Verarbeitung, liegt es im alleinigen Ermessen von ViewSonic®, das Produkt zu reparieren oder durch ein gleichwertiges Produkt auszutauschen. Das Austauschprodukt oder Ersatzteile können wiederaufbereitete oder reparierte Teile oder Komponenten enthalten.

### **Eingeschränkte allgemeine Garantie über drei (3) Jahre:**

Unterliegt der stärker beschränkten nachstehend aufgeführten Garantie über ein (1) Jahr. Nord- und Südamerika: Drei (3) Jahre Garantie auf alle Teile mit Ausnahme der Lampe, drei (3) Jahre auf Verarbeitung und ein (1) Jahr auf Originallampe ab Erstkaufdatum.

Andere Regionen oder Länder: Garantieinformationen können Sie bei Ihrem örtlichen Händler oder Ihrer örtlichen ViewSonic®-Niederlassung einholen.

### **Eingeschränkte Garantie bei intensiver Nutzung über ein (1) Jahr:**

Bei intensiver Nutzung, bei der die Nutzung des Projektors mehr als vierzehn (14) Stunden pro Tag umfasst. Nord- und Südamerika: Ein (1) Jahr Garantie auf alle Teile mit Ausnahme der Lampe, ein (1) Jahr auf Verarbeitung und neunzig (90) Jahre auf Originallampe ab Erstkaufdatum. Europa: Ein (1) Jahr Garantie auf alle Teile mit Ausnahme der Lampe, ein (1) Jahr auf Verarbeitung und neunzig (90) Jahre auf Originallampe ab Erstkaufdatum. Andere Regionen oder Länder: Garantieinformationen können Sie bei Ihrem örtlichen Händler oder Ihrer örtlichen ViewSonic®-Niederlassung einholen. Lampengarantie unterliegt allgemeinen Geschäftsbedingungen, Verifizierung und Zulassung. Gilt nur für die vom Hersteller installierte Lampe. Alle separat erworbenen Zubehörlampen sind durch eine 90-tägige Garantie abgedeckt.

### **Die Garantie gilt für:**

Garantieleistungen können nur durch den Erstkäufer wahrgenommen werden.

### **Dies wird nicht von der Garantie abgedeckt:**

1. Jegliche Produkte, deren Seriennummer unkenntlich gemacht, verändert oder entfernt wurde.
2. Schäden, Minderungen oder Fehlfunktionen, die durch Folgendes entstehen:

- » Unfall, Missbrauch, Fahrlässigkeit, Brand, Wasser, Blitzschlag, höhere Gewalt, nicht autorisierte Veränderungen des Produktes, Nichteinhaltung der mit dem Produkt gelieferten Bedienungsanweisungen.
- » Betrieb außerhalb der Produktspezifikationen.
- » Betrieb des Produktes für andere als die vorgesehenen Zwecke oder unter ungewöhnlichen Bedingungen.
- » Reparaturen oder versuchte Reparaturen durch nicht von ViewSonic® autorisierte Personen oder Institutionen.
- » Jeglichen Schäden am Produkt aufgrund des Transports.
- » Entfernen oder Installation des Produkts.
- » Ursachen außerhalb des Produkts wie Stromschwankungen oder -ausfälle.
- » Verwendung von Komponenten oder Teilen, die nicht ViewSonics Spezifikationen entsprechen.
- » Normaler Verschleiß.
- » Jeglichen sonstigen Ursachen, die sich nicht auf einen Produktdefekt beziehen.

### 3. Kosten für Installation, Außerbetriebsetzung und Einrichtung.

#### **So nehmen Sie Garantieleistungen wahr:**

1. Informationen zur Wahrnehmung von Leistungen im Rahmen der Garantie erhalten Sie vom ViewSonic®-Kundendienst (siehe „Kundendienst“-Seite). Sie müssen die Seriennummer des Produktes angeben.
2. Zur Inanspruchnahme von Garantieleistungen benötigen Sie: a) Originalrechnung, b) Ihr Name, c) Ihre Anschrift, d) Problembeschreibung und e) Seriennummer des Produktes.
3. Übergeben oder senden Sie das Produkt ausreichend frankiert in der Originalverpackung an den autorisierten ViewSonic®-Kundendienst oder direkt an ViewSonic®.
4. Zusätzliche Informationen und Anschriften des nächsten ViewSonic®-Kundendienstes erhalten Sie von ViewSonic®.

#### **Einschränkung impliziter Gewährleistungen:**

Es gibt keinerlei Gewährleistungen, ob ausdrücklich oder implizit, welche sich über den hierin erwähnten Umfang hinaus erstrecken; dies gilt auch für implizite Gewährleistungen von Markttauglichkeit und Eignung für einen bestimmten Zweck.

### **Schadensausschluss:**

ViewSonics Haftung beschränkt sich auf die Kosten für Reparatur oder Austausch des Produktes. ViewSonic® haftet nicht für:

1. Durch Defekte des Produktes verursachte Schäden an sonstigem Eigentum, Schäden, die durch Unannehmlichkeiten, Nichtnutzbarkeit des Produktes, Zeitverluste, entgangenen Gewinn, entgangene Geschäftsgelegenheiten, Verlust ideeller Werte, Beeinflussung geschäftlicher Beziehungen eintreten sowie sämtliche sonstigen kommerziellen Verluste, auch wenn auf die Möglichkeit des Eintretens solcher Schäden hingewiesen wurde.
2. Jegliche sonstigen Schäden, ob beiläufig, in Folge oder auf andere Weise.
3. Jegliche Forderungen seitens jeglicher Dritten an den Kunden.

### **Wechselwirkungen mit örtlichen Gesetzen:**

Diese Garantie verleiht Ihnen spezifische gesetzliche Rechte; eventuelle weitere Rechte, die je nach örtlicher Behörde variieren, werden dadurch nicht berührt. In manchen lokalen Regierungen sind Ausschluss oder Einschränkung impliziter Gewährleistungen, beiläufiger oder Folgeschäden nicht zulässig; daher gelten die obigen Einschränkungen und Ausschlüsse eventuell nicht für Sie.

### **Vertrieb außerhalb der USA und Kanadas:**

Bei Fragen zur Garantie und zu Serviceleistungen zu ViewSonic®-Produkten, die außerhalb der USA und Kanadas vertrieben werden, wenden Sie sich an ViewSonic® oder Ihren ViewSonic®-Händler vor Ort.

Die Garantiezeit dieses Produktes auf dem chinesischen Festland (ausgenommen Hongkong, Macau und Taiwan) unterliegt den Bedingungen und Konditionen der Wartungsgarantiekarte.

Für Anwender in Europa und Russland stehen vollständige Details zur Garantie bei [http://www.viewsonic.com/eu/ under Support/Garantie](http://www.viewsonic.com/eu/under_Support/Garantie) zur Verfügung.



**ViewSonic®**  
*See the difference®*